EL DIARIO PALENTINO

pósito Legal: P-2-1958)
n Social: «El Diario
ntino - El Día de Pa-
ia, S. L.». Mayor, 99.
ranqueo Concertado)

Director: ANTONIO ALAMO SALAZAR

Teléfonos: Oficinas 722690; Redacción: 723942; Administración: 722333
Mayor, 99

Apartado de Correos, 17

MARTES
8
AGOSTO
1978

N.º REFUNDIDO 11.432
Fundado en 1882 y 1890
15 PESETAS

CASTELGANDOLFO. — Capilla ardiente de Su Santidad Pablo VI, instalada en su residencia de Castelgandolfo.
(Telefoto Europa Press)

SERA ENTERRADO EL PROXIMO SABADO EN LAS GRUTAS VATICANAS

(PAGINA DIEZ)

SENADO:

MAS DE MIL DOSCIENTAS ENMIENDAS AL TEXTO CONSTITUCIONAL

SE ROMPIO EL CONSENSO ENTRE UCD Y PSOE

(PAGINA SIETE)

LA OTAN, PARA MAS ADELANTE

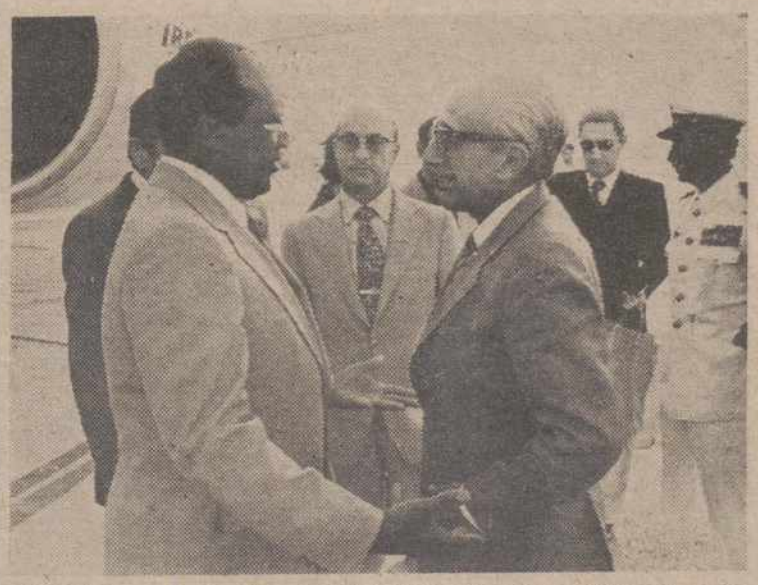

MADRID. — A su llegada al aeropuerto de Barajas, el señor Gutiérrez Mellado fue recibido por el embajador americano en Madrid, Mr. Terence Toddman, después de su viaje a los Estados Unidos en viaje oficial. El señor Gutiérrez Mellado dijo a los periodistas, en el aeropuerto madrileño, que la franqueza y la cordialidad habían presidido sus entrevistas con las altas autoridades de los Departamentos de Defensa y de Estado norteamericanos, y que había notado grandes deseos de colaboración entre los dos países, no protocolarios, sino de fondo. Sobre resultados concretos de su viaje señaló que se había logrado el acuerdo para dar un mayor impulso en los trámites del desarrollo del tratado, que se habían estudiado todos los puntos de forma particular y que se habían discutido otros, para conseguir la mayor rapidez de entrega de material. El teniente general Gutiérrez Mellado se refirió más tarde a otros temas que habían sido tratados y puntualizó que, en el campo de la Organización del Tratado del Atlántico Norte (OTAN), se había hablado del tema, pero que el Gobierno español tiene otros problemas más urgentes hoy y que el Tratado del Atlántico Norte [illegible] está en el horizonte para futuras conversaciones.

(Telefoto Europa Press)

M.C.D.2022

Dietario

Miércoles, 9 de agosto de 1978

SANTORAL: Ss. Amor y Viator, Antonino, Belina, mrs.; Benigno, Brecán, Clemente, Domiciano, ob.; Falcón, Firmo y Rústico, Martín, mrs.; Maurilio, ob.; Nicolás, Numídico; Riagán, pbro.; Román, mr.; Sabas, Secundiano, Marceliano y Veriano, mrs.; Veremundo, obispo.

—::—

Sale el Sol a las 7'19 y se pone a las 21'21.—Sale la Luna a las 12'28 y se pone a las 24'9.—Cuarto Creciente el 11.

—::—

REFRAN: "Cuando llueve en agosto, llueve miel y mosto".

—::—

EFEMERIDES

1776: Nace en Turín el físico italiano Amadeo Avogadro, fundador de la teoría atómica y molecular.

1821: Queda definitivamente fundada la Universidad de Buenos Aires, siendo su primer director el presbítero doctor Antonio Saenz.

1856: Nace en Fecamp (Francia) el poeta, novelista, autor dramático y ensayista, Juan Lorrain. Su verdadero nombre era Pablo Duval.

1863: Nace en Madrid el político Alvaro de Figueroa y Torres, Conde de Romanones. Fue alcalde de su ciudad natal (1894-98), varias veces ministro, en dos ocasiones presidente del Consejo, senado de la II República, presidente de la Academia de Bellas Artes y del Ateneo de Madrid.

1906: Fallece a los 26 años de edad el deportista y crítico Jesús Fernández Duro. Empezó practicando el automovilismo, aficionándose luego a la aviación.

1922: Nace en Antofagasta (Chile) la caballista y rejoneadora Conchita Cintrón.

1933: Amara en la desembocadura del Tajo la escuadrilla de hidroaviones del general Italo Balbo, en su viaje de regreso del vuelo Roma-Chicago.

1976: Se estrella un avión DC-4 del Ejército en el término municipal de Chiclana (Cádiz). Murieron doce personas y dieciséis resultaron heridas.

1976: El huracán "Belle" azota la ciudad de Nueva York. Fueron evacuados los edificios de las Naciones Unidas. No hubo víctimas.

1977: El ministro de Hacienda, Francisco Fernández Ordóñez, presenta el proyecto de Ley de Reforma Fiscal ante el Congreso de Diputados.

1977: Muere en Camaan (Estado Unidos), el inventor del teletipo, Edward Kleinschmidt.

PALENCIA AL DIA

FIESTAS

Tanto la capital como la provincia palentinas andan en estas fechas preparando sus fiestas patronales. Muchos son los pueblos de nuestra geografía que celebrarán, en días próximos, las festividades locales. Los tiempos han cambiado y, con las faenas agrícolas ya casi terminadas en algunas comarcas, los pueblos van a tener tranquilidad laboral para dedicar jornadas al asueto y al paisanaje.

Muchos son también los palentinos que, trabajando fuera de la provincia, pasan en este mes sus vacaciones en sus lugares de nacimiento. Y si su estancia coincide con fechas festivas, mejor que mejor, porque tanto ellos como sus paisanos, arraigados en la tierra, podrán contar con la presencia más numerosa de hijos del pueblo para compartir las alegrías de las festividades locales.

También la capital inicia ya su recta final de preparativos para las ferias de San Antolín. Celebrada la subasta de puestos del real, a partir de ahora comenzarán a levantarse las casetas y a dar a la ciudad ya su ambientación previa de fiesta. Algunos festejos ya están programados, como las corridas de toros y espectáculos teatrales, y el público puede ya hacer sus programas de asistencia, según aficiones y posibilidades.

Vuelve el tiempo a una lenta estabilización, tras el frescor de estos días pasados. Agosto suele ser fuerte en calores por estos pagos y lo normal es que nuestro verano se ponga a tono con sus rigores. Bueno será ello, pensando en la terminación de la recolección de cosechas cerealistas y de forrajes. Y también buena será para que este aluvión de fiestas que por aquí se avecinan—incluso ya se celebran en algunas localidades— puedan tener el marco adecuado de unos días auténticamente veraniegos que inviten a la participación en los distintos festejos que se programen. Que el frío y la lluvia son enemigos poderosos del relumbrón de unas fiestas.

DIARIO DE AVISOS

FARMACIAS DE GUARDIA

Martes, 8: D. Manuel Arangüena (Barrio y Mier, 8) y doña Soledad Gutiérrez (Avda. Modesto Lafuente, 23).

Miércoles, 9: Dña. María Luisa Torrego Pierrad (Mayor, 182) y doña Natividad Rubio (Plaza San Pablo, 4).

Jueves, 10: Dña. Elia Aguado (Cardenal Almaraz, 25) y doña María del Carmen Sotorrío (Avda. Modesto Lafuente, 10).

CUPON PRO CIEGOS

En el sorteo celebrado el día 7 de agosto, ha resultado premiado con 2.500 pesetas, el número 045 y con 250 pesetas, todos los números terminados en 45.

SUCESOS LOCALES

DENUNCIA.—En Comisaría se personó el vecino de nuestra ciudad, Angel Zapatero García, para formular denuncia contra el encargado de unas obras de la calle de Santiago, que había obligado a unos niños a descargar un camión de materiales de construcción. Se cayó el marco de una puerta, que alcanzó al hijo del denunciante, llamado también Angel, causándole lesiones leves.

REGISTRO CIVIL

NACIMIENTOS. — Mariam García Melús, hija de Miguel y María Josefa; Beatriz Rodríguez Antolín, de Julián y Victoria; Beatriz Pascual García, de Antonio y María Isabel; Cristina Pascual García, de Antonio y María Isabel; Ana María Ampudia Alonso, de Marino y María Jesús; Ignacio Maté de Blanco, de José María y María Luz; Raquel Pérez García, de Ramón y Rafaela; Santiago Cantero de la Huerta, de Eugenio y Paula; Luis Losada Gil, de Luis y María Cristina; Oscar Herrón Tomé, de José Luis y Ludivina; Javier Rodríguez Pérez, de Luis y María del Pilar; Lino Emperador Moslares, de Lino y Ana María.

MATRIMONIOS. — Julio Penellas González, con María Ascensión Sevilla; Fco. Javier Carrillo Inclán, con Petra Herrero Rico; Mariano Ruiz Ibáñez, con María Adoración Encinas Martín; Elías Patús González, con Concepción Fernández Silva; Victoriano García Revilla, con Natividad Moro; Antonio Luis Preciado Cajigas, con Rosa María Díez Fontecha; José Angel Salgado Santos, con Domitila Cenera Díez; Pedro Bernardo Valladolid Manzano, con María Alpisa Sandino Gómez; Jesús Gijón Penche, con María Teresa Valladolid Manzano; Angel Herrero Barreda, con María Nieves Ibáñez Pando; Carlos Díez Monge, con Dolores Villamuera Fernández; Román Adámez Cortés, con María de las Nieves Arenillas López; Jesús Pérez Blanco, con María del Sagrario Revuelta Millán.

DEFUNCIONES. — Friginiana Román Barcenilla, de 70 años de edad; Fabián Cerrato Pascual, de 68; Silvina Díez López, de 71; Victorina Merino Monge, 54 años.

DIARIO GACETA

EL TIEMPO EN LA CAPITAL

DATOS DE LA CAPITAL

Datos del tiempo en Palencia capital, según el parte facilitado por el Observatorio Provincial:

Barómetro: A las 18 horas del lunes: 702.8. A las 8 horas del martes: 704,8.

Temperaturas: Máxima del lunes: 18.0 grados. Mínima del martes: 9,8 grados.

Dirección del viento: A las 18 horas del lunes: O-SO. A las 8 horas del martes: O-NO.

No se registraron precipitaciones y la humedad relativa media del aire es de 74 por ciento

TEATRO PRINCIPAL

Un gran éxito

«LAS PALABRAS DE MAX»

Mayores 14 años

CINE REY DON SANCHO

HOY: 5, 8 y 10,30 noche

Una espectacular película

«HA LLEGADO EL AGUILA»

Menores

ORTEGA

5, 8 y 10,30. Mayores 18 años y 14 con tutores

Sue Vanner, en:

«CAZAR UN GATO NEGRO»

Su hermoso cuerpo era el instrumento de su venganza

AVENIDA

5, 8 y 10,30. Mayores 14 años y menores con tutores

Ted Neeley,

Carl Anderson, etc., en:

«JESUCRISTO SUPERSTAR»

Una historia sacada fuera del tiempo

PROYECCIONES

Desde las 4. 18 años

«DEFENDIENDO A LOS CIUDADANOS»

y

«LOS VIAJES ESCOLARES»

Sucesos en los pueblos

JOVEN DESAPARECIDA

TORQUEMADA.—A media mañana del lunes desapareció de su domicilio en Torquemada la joven de 17 años, María Jesús Molinero Cantero. Más tarde la madre encontró un escrito, en el que la muchacha decía: «No me busquéis, me tiro al río». Se la ha buscado inútilmente, incluso en el río. María Jesús sufría ataques epilépticos y tenía mermadas sus facultades mentales.

PROGRAMAS DE TVE

DIA 8

PRIMERA CADENA

18,45: Carta de ajuste.
19,00: Avance telediario.
19,05: Un globo, dos globos, tres globos».
—El mundo de la música.
20,00: La eneida.
«Episodio II».
21,00: Buenas noticias.
21,30: Telediario.
—Segunda edición.
22,05: Escala Internacional.
Desde el Hotel Princesa Sofía, de Barcelona, un programa en el que intervienen las siguientes figuras: Gilbert Becaud, Nubes Grises, Orlando y Celina, Felipe Campuzano y su grupo.
23,00: Un hombre en casa.
«No pienso bailar, no me invites».
25,30: Ultimas noticias.
Buenas noches.
Despedida y cierre.

U. H. F.

19,00: Carta de ajuste.
19,30: Presentación y avances.
19,31: Polideportivo.
20,00: Redacción de noche.
20,35: RECITAL.
Ellén Cash - Josep M. Colom.
21,15: El comisario.
«El asesino de Domanns».
22,30: La lucha contra la esclavitud.
«Un campesino agradecido».
Buenas noches.
Despedida y cierre.

DIA 9

PRIMERA CADENA

13,45: Carta de ajuste.
14,00: Apertura y presentación.
14,02: Avance telediario.
14,05: Programa regional simultáneo.
14,30: Telediario.
—Primera edición.
15,00: Hora 15.
15,20: NOVELA (Cap. VI
«La feria de las v des», de William M ckeray.
15,50: Gente hoy .
16,20: Despedida y cierre
18,45: Carta de ajuste.
19,00: Apertura y present
19,02: Avance telediario.
19,05: Un globo, dos g tres globos.
—El viaje fant «Atlántida».
Dirección: Andre McLaglen.
Intérpretes: Scott mas, Ike Eisenm san Howard, Carl klin, Leif Erickso El profesor Jordan cido arqueólogo, e de, en compañía hijo Scott y sus a tes Eve, Jill y Fre expedición rumb Triángulo de las B das, punto donde riosamente han des cido barcos y avi
20,00: Revista de toros.
20,30: Dossier.
21,30: Telediario.
—Segunda edición.
22,05: Starsky y Hutch.
«Huggy Bear y el t
23,00: Escuela de salud.
23,30: Ultimas noticias.
Buenas noches.
Despedida y cierre.

U. H. F.

19,00: Carta de ajuste.
19,30: Presentación y ava
19,31: Polideportivo.
20,00: Redacción de noch
20,35: Pop - Grama.
Primer programa d serie dedicada al val de Montreux» d por el que desfilar portantes figuras «jazz», del «jazz - ro de la «música po general.
21,45: Horizontes.
22,30: La lucha contra la vitud.
«Llega la libertad».
Buenas noches.
Despedida y cierre.

HOSPITAL UNIVERSITARIO DE VALLADOLID

CONVOCATORIA DE PLAZ

Para cubrir plazas vacantes de personal en esta Institución por el presente anuncio se abre plazo de presentación de instancias para concursar a dichas plazas.

El número y clase de personal que se convoca es el siguiente:

—Auxiliares de Clínica, 30 (más las vacantes que se produzcan en la fecha de celebración del examen).

—Pinches, 12 (más las vacantes que se produzcan).

—Celadores, 30.

—Electricistas, 3.

—Mecánicos, 3.

—Cocinero, 1.

Los interesados podrán tar en el Hospital Unive (Avenida Ramón y Caj entrada principal), a pa día uno de agosto, las in en modelo normalizado.

Las instancias, dirig Excmo. y Magnífico señ tor de la Universidad de dolid debidamente cump das, deberán ser present el mismo lugar entre los y 19 de agosto, desde las 13 horas en días hábiles

Valladolid, 27 de julio d

El Presidente de la Ju Patronato.

Venta de Pisos y Local

en C/. Federico Mayo. 5, 7, 9

CONSTRUCCIONES J. A.

Oficina: Fernando el Magno, 10, bajo

Teléfono: 12 68 88. Horas de oficina, de 7 a 1

PALENCIA

M.C.D.2022

ACTUALIDAD LOCAL

RETABLILLO

SAN MALAQUIAS

En otros tiempos, a la muerte del Papa cobraba siempre enorme actualidad la famosa "profecía de San Malaquías", que unos tomaban muy en serio y otros no tanto, a pesar de contener algunos aciertos asombrosos.

Como se sabe, San Malaquías por medio de una metáfora, de una frase simbólica, de un lenguaje que ha de ser interpretado, quiso dejar una relación de todos los Papas, que han de ocupar la Silla de Pedro hasta el fin de los tiempos.

Pues bien, en el rosario de expresiones simbólicas de San Malaquías al llorado Pablo VI habrá de sucederle un Papa, que responderá a esta predicción: "De medietate lunae".

¿Qué pretendió darnos a entender San Malaquías con su "Del centro de la luna" oscuro y cabalístico?

Lo ignoramos y nada somos para adentrarnos en la busca de interpretaciones. Nos limitamos a constatar un hecho curioso, la existencia de la profecía, al tiempo que recordamos, a título de curiosidad también, que, según San Malaquías, solamente habrá tres Papas, incluido el que ahora ha de ser elegido, antes de que Pedro Romano ocupe la Santa Sede y se llegue a la consumación de los tiempos...

UN POCO TARDE

Ahora hace un año estábamos los "chicos de la prensa" realmente preocupados por la celebración de nuestra tradicional verbena. Todo estaba ya en marcha y de pronto el ambiente, que rodeaba a las jóvenes, que habrían de ser "reina" y "damas" de las ferias y fiestas, comenzó a llenarse de amenazas. Ya era tarde para dar marcha atrás y luego de una reunión con las propias señoritas y con sus padres decidimos que había que sacar la verbena adelante.

En nombre de la democracia, —¡qué broma!— arreciaron las amenazas, pese a que "de tapadillo" nos visitaron algunos de los que más se distinguían en su animosidad para decirnos que no estaban contra nosotros, ni contra las chicas. Intentaban poner en práctica esa táctica tan desacreditada de "nadar y guardar la ropa"...

Entonces mismo decidimos que aquella sería nuestra última "Verbena de la Prensa" y de ello dábamos cuenta aquí mismo, hace algunos días, cuando hasta nuestra Redacción llegaban consultas sobre proyectos y preparativos.

Pues, el lunes mismo ha habido una reunión, convocada por grupos políticos de izquierda, en la que se acordó decirle al Ayuntamiento que no incluya la "Verbena de la Prensa" en su programa.

Queremos decir que el acuerdo no era necesario, que ha llegado bastante tarde. Confiemos, empero, que cuando aborden otros problemas y cuestiones de interés general lo sepan hacer con más vista y oportunidad, que ahora...

BENDICIONES

Han cambiado los tiempos. Ahora "no se llevan" las inauguraciones. Quizás sea que no se concretan a unas determinadas fechas y al "repartirlas" no ofrecen la sensación de número, que antes daban.

De todas formas, de vez en cuando se celebra la inauguración de alguna obra terminada, de algún servicio que se pone en marcha, de la solución de algún problema. En algunos de esos casos resulta ahora particularmente emocionante ver cómo el alcalde del pueblo reza un padre-nuestro, impetrando la bendición divina, sustituyendo involuntariamente al sacerdote, que se ha negado a ello.

Allá cada cual con sus actos, pero da pena, mucha pena. No la oración del alcalde, claro, sino la ausencia del sacerdote.

ILUMINACION

Un amable lector nos dice: "Resulta curiosa su información sobre que en el boceto de la imagen de Cristo Rey, realizado ahora hace 50 años por Victorio Macho, los brazos aparecieran abiertos, extendidos, en amoroso gesto de recibimiento". Más adelante añade: "Si, como ustedes dicen, ha sido bamado "Faro de Castilla", ¿por qué, por lo menos, no se le ilumina convenientemente? Ya sé que aquella expresión es una metáfora, pero sirve de punto de apoyo para decir que actualmente la bendita imagen aparece iluminada en su parte inferior, con la cara en sombras porque debe fallar uno de los focos, lo que le da un aspecto fastasmagórico".

Ahí quedan las apreciaciones de nuestro comunicante.

LETRAS DE LUTO

Tras recibir los Santos Sacramentos, falleció en Palencia don Victoriano Herrero Lerones, sargento retirado de la Policía Armada. El finado destacó por sus cualidades humanas así como por entrega a las exigencias familiares y profesionales, lo que le valió una general estima en cuantos le trataron.

Expresamos nuestra condolencia a su esposa Saturnina Gómez Ortega; hijos Carlos (industrial), Inés, María Luisa y Ricardo Herrero Gómez; hijos políticos Amor Calderón, Volfgang Brockmann, Angel Fernández y Angeles Martín; hermanas, hermanos políticos, nietos, sobrinos, primos y demás familiares.

LA NUEVA ORDENACION DE LAS GUARDIAS MEDICAS EN LAS INSTITUCIONES DE LA SEGURIDAD SOCIAL

IMPROCEDENCIA DE SU TOTAL APLICACION EN LA RESIDENCIA DE PALENCIA

A 309.252.303 pesetas ascendieron los gastos totales realizados por el Instituto Nacional de Previsión en su gestión de la Seguridad Social, en la provincia de Palencia, durante el pasado mes de junio; tal fue la información que el director provincial del Instituto Nacional de Previsión, don Leopoldo Marcos Calleja ofreció, entre otros datos, a los consejeros provinciales de dicho organismo en la última sesión plenaria celebrada.

De esta cifra, cerca de 103 millones de pesetas corresponden a los gastos realizados a través de la Mutualidad Nacional Agraria. Cerca de 162 millones y medio se invirtieron en los pagos del régimen general.

La sesión estuvo presidida por el titular en funciones, don José María Rebollo, vocal más antiguo de libre designación, y asistieron la casi totalidad de los consejeros, entre los que figuraba, por vez primera en estas reuniones, el inspector jefe de la Delegación Provincial de Trabajo, don Antonio Cano de Santayana y Ortega, recientemente incorporado a este cargo.

Fueron aprobadas las cuentas del Instituto N. de Previsión, en Palencia, correspondientes al pasado mes de junio.

Uno de los puntos de mayor interés, tratados en esta sesión, fue el referente al de las guardias médicas en las instituciones sanitarias de la Seguridad Social; el director provincial del Instituto expuso al Consejo la organización de las guardias en la Residencia Sanitaria «Lorenzo Ramírez», en sus modalidades de «presencia física» y «localizadas», y el alcance de lo expuesto en las circulares recibidas de la Superioridad a este respecto; asimismo informó de la reunión mantenida con el Comité de Empresa de la Residencia Sanitaria de Palencia. «La jerarquización —dijo— está justificada en los grandes Centros Sanitarios y los servicios deben estar organizados con arreglo a las necesidades reales por el volumen de enfermería. No hay posibilidad de mantener servicios permanentes con presencia física en nuestra Residencia, salvo en Obstetricia según aconsejan sin excepción todos los médicos».

Hace constar que el criterio que se ha mantenido en Palencia sobre las guardias médicas ha sido lo más austero posible, por lo que la completa aplicación de la circular correspondiente, en nuestro Centro Sanitario perjudica muy sensiblemente la asistencia sanitaria y mantendría la falta de equidad con relación a otros Centros Sanitarios de la Seguridad Social.

El Consejo mostró su extrañeza y profunda preocupación por la supresión de las guardias localizadas en aquellas instituciones en las que se haya agotado el crédito presupuestario para este año, admitiendo que se siga haciendo donde tengan presupuesto para ello, lo que supone una incongruencia y falta de equidad entre distintas Residencias. Es incomprensible que asunto de esta importancia haya sido solventado tan ligeramente por la Superioridad, pues ello motivará graves problemas de difícil solución, al entrar en juego intereses económicos importantes y sobre todo la buena asistencia a los enfermos.

Por su parte el Dr. Gutiérrez Herrero, presidente del Colegio Oficial de Médicos manifestó lo siguiente: Puso de manifiesto el disgusto de dicho Colegio Oficial, por la forma unilateral de actuar del Instituto Nacional de Previsión, en relación con la pretendida nueva ordenación del sistema de guardias en sus Instituciones Sanitarias; la preocupación que esta pretendida ordnación produce en dicho Colegio, porque llevará a un gravísimo deterioro de la asistencia hospitalaria de la Seguridad; la satisfacción con que ha visto la actuación del director provincial del Instituto Nacional de Previsión en este caso, que revela una loable sensibilidad por este grave problema, y la esperanza de que las negociaciones que se llevan a cabo desemboquen en un acuerdo que permitan seguir prestando una buena asistencia a los beneficiarios de la Seguridad Social.

El presidente en funciones del Consejo del Instituto, señor Rebollo, rogó constase en acta el sentir de todos los consejeros asistentes, de indudable disgusto por la situación creada en relación con las guardias de los médicos; todos asintieron a tal manifestación.

ASOCIACION EMPRESARIAL PALENTINA DEL COMERCIO TEXTIL

Convocamos a todos los Empresarios del Comercio Textil de Palencia y provincia, en sus ramas de tejidos, confecciones, paquetería y mercerías a una reunión de máximo interés **el miércoles, día 9 de agosto a las 8'30 de la tarde, en la Cámara de Comercio. República Argentina, 2,** para dar a conocer por parte de los comisionados, el punto en que se encuentran las negociaciones del convenio colectivo y consultar sobre las normas a seguir.

Curso de español para alemanes en PALENCIA

Alumnos de los Cursos de Lengua Castellana para Extranjeros, que junto con los directivos y profesores del Club de Amigos de Alemania, entidad organizadora de los mismos, asistieron este lunes a la recepción que les fue ofrecida por el Ayuntamiento de la capital. — (Foto LUIS).

M.C.D.2022

ACTUALIDAD LOCAL

Recuerdos viejos

PIDEN AL ALCALDE QUE AUMENTE LOS DIAS DE FERIA

El viejo pleito de la pasarela metálica de los JARDINILLOS

Hace 75 años

9 DE AGOSTO DE 1903

Numerosas noticias en aquella jornada. Por vía de resumen, he aquí las más salientes:

En el Vaticano, en presencia de una muchedumbre cifrada en cincuenta mil almas, tuvo lugar la coronación del Papa Pío X. La ceremonia se inició a las ocho de la mañana, para concluir minutos después de la una. Se especulaba en Roma sobre quién sería el secretario de Estado del nuevo Pontífice. (Unos días después sería nombrado el español Merry del Val).

Según las estadísticas, durante el mes de julio se habían alojado en el asilo nocturno, que el Municipio costeaba, 143 personas. Como los «clientes» aumentaban de mes en mes, se le pedía al Ayuntamiento que acondicionara los locales, sobre todo en lo referente a higiene y a evitar la promiscuidad de los alojados.

Con el fin de solicitar su colaboración para la mejor organización de las ferias de San Antolín, el alcalde invitó a una reunión a los catorce gremios constituidos en la ciudad. Unicamente asistieron dos: panaderos y manteros. El alcalde se enfadó con los demás y pidió al público que las críticas y quejas por la pobreza de los festejos se dirigieran a los gremios y no al Ayuntamiento.

Murió en Madrid un ilustre palentino, el doctor José Ceruelo, nacido en Dueñas en 1839; al morir era catedrático de Matemáticas. Gozaba de gran prestigio científico. Era doctor en Ciencias y Licenciado en Derecho; autor de diversos tratados y ensayos sobre Física y Química y había representado a España en exposiciones internacionales. También había publicado algún estudio sobre el cultivo de la vid.

Hace 50 años

9 DE AGOSTO DE 1928

La empresa arrendataria de la Plaza de Toros anunció que proyectaba organizar una corrida para la feria de San Antolín, añadiendo que ya contaba con el compromiso firme de los diestros Féliz Rodríguez, Armillita Chico y Valencia II, con reses de Pablo Romero. La noticia entusiasmó a los aficionados.

También se daba cuenta de otros proyectos teatrales y de programas de festejos, que se pondrían en marcha por iniciativas particulares; a la vista de todo ello, se pedía al Ayuntamiento que viera la manera de ampliar en algunas jornadas más el calendario de las fiestas patronales de San Antolín.

El alcalde manifestó que el Ayuntamiento lo estudiaría y acordaría lo más pertinente, aunque no era partidario, pues sentíase molesto el alcalde por el hecho de que mientras solicitó colaboración para preparar unos programas más completos e interesantes, no obtuvo respuesta alguna y ahora, cuando todo estaba ya hecho y en marcha, se pretendía complicar las cosas ampliando las ferias.

Hace 25 años

9 DE AGOSTO DE 1953

La pasarela metálica, que salvando las vías en la zona de la Estación comunicaba Los Jardinillos con la Avenida de Santander, presentaba un estado tan lamentable, como inseguro. Entonces la Prensa suscitaba el tema: ¿Quien debía solucionar aquel problema: la Renfe, como dueña de la pasarela, o el Ayuntamiento, puesto que era un servicio para la ciudad? El pleito no era nuevo, ni la solución fácil; como venía ocurriendo con Los Jardinillos, que al ser en parte propiedad de la Renfe, no recibían atención alguna ni de la empresa, ni del Ayuntamiento. La Prensa planteaba así la cuestión: ¿No ha llegado el momento de que se hable y negocie sobre estas cuestiones y se les busque la solución, que la ciudad demanda?...

Llamó la atención la publicación de un reportaje, que era el resumen de un documentado estudio aparecido en una revista especializada, de Roma, sobre «Manuscritos teológicos de la Biblioteca capitular palentina», del que era autor el canónico y rector del seminario de Lebanza, don Melquíades Andrés. El trabajo venía a demostrar que el fondo de los manuscritos teológicos palentinos era el más rico de cuantos existían en España. Al parecer ,la formación del fondo arrancaba de los tiempos del historiador y canónico don Pedro Fernández del Pulgar.

Fabricante Productos Cárnicos, SOLICITA:

DISTRIBUIDORES

Que dispongan de cámara de conservación y una red de ventas, que cubra la provincia o parte de ella. Se concederá la exclusiva de una extensa gama de productos, a quien demuestre poseer la organización y dependencias precisas.

Interesados escribir con las distribuciones que se trabajan al número 2357 de Euro-Fasa Publicidad. Urgel, 253. BARCELONA-36. Todas las cartas serán contestadas.

JOVENES PALENTINOS CAMINAN A LOURDES

Terminó «Silos 78» y terminó en la mañana del sábado, día 5, cuando salía el sol y los pájaros cantaban su alegría. Los 2.000 jóvenes de las 47 diócesis españolas fueron dándose el abrazo de despedida, entremezclado con las lágrimas de la juventud femenina. ¡Debió ser! Había sido toda una semana vivida a gran intensidad para el espíritu y también para el cuerpo.

Porque ha sido un campamento completo. El día 3 se dedicó a vivir las siete opciones de toda una juventud de nuestros días. Una de ellas y en la que participaron casi doscientos, consistió en limpiar las calles del pueblo: barrer los papeles, arrancar las hierbas que tanto afean muchos pueblos, quemar las pajas secas y sueltas, etc., etc. También se ayudó a los labradores en sus faenas de verano y se cooperó con los bares y restaurante para lavar la ropa y poner al día las cajas de bebidas.

El cuerpo y el espíritu se fortalecieron junto a los recios muros del monasterio benedictino y a orillas del riachuelo de agua fría y clara; frente a las rocas sin fin. ¿Todo terminó? Allí sí, pero no en las personas. Porque en estos momentos se está realizando la «Marcha de la Alegría». Nada menos que 540 jóvenes, de esos 2.000 de Silos 78, caminan hacia Lourdes para suplicar ayuda a la Virgen, a fin de realizar los propósitos que se han hecho. Acuden a la Virgen para agradecer tantas y tantas cosas.

Y... entre esos 540 jóvenes, también va una numerosa representación de la juventud palentina. Chicos y chicas llevando el nombre de Palencia y pregonando la fe de esta tierra de Castilla, en donde la dureza del terreno ,tanto ayuda a la fortaleza del espíritu.

Se llama «Marcha de la Alegría», porque la juventud de Silos 78 quiere cooperar en la transformación de un mundo que se nos está volviendo triste y pesimista y difícil. Hay que poner alegría en los corazones, para que las buenas noticias terminen ahogando los hechos que provocan muertes, dolor y derramamiento de sangre. Esta juventud que camina, con el «macuto» a sus espaldas, atravesando caminos de polvo y carreteras de asfalto, trata de hacernos sonreír, para superar mejor las innumerables dificultades que estamos creando.

Palencia ha estado presente en Silos 78, ya que su aportación ha sido muy numerosa. Entre las 47 diócesis allí presentes, Palencia ocupaba el sexto lugar. Allá en Silos y escrito con letras grandes, blancas ,sobre la roca parda, ha quedado el lema de este año: «¿crees en Jesucristo?... Anúncialo». Y como la palabra compromiso ha sido la más repetida, para desterrar los simples deseos y los propósitos fáciles, pues todos nos veremos impulsados por ese mensaje juvenil misionero.

Y ahora a preparar «Silos 79», porque el espíritu no duerme y el caminar es ley de vida para el cristiano. A preparar otra concentración juvenil misionera en la que Palencia siga siendo fiel a sí misma. También en 1979 habrá otra «Marcha de la Alegría,» pues no es posible un cristianismo triste, ni una juventud pesimista.

Germán García FERRERAS

CORONACION EN EL VATICANO DEL PAPA PIO X

DESDE FUENTES DE NAVA

EL CARDENAL PRIMAD HA ENVIADO UN MENSAJ A SUS DIOCESANOS DE TOLEDO

CON MOTIVO DE LA MUERTE DE PABLO

El cardenal arzobispo de Toledo, que se encuentra descansando unos días en Fuentes de Nava (como hemos recogido en reciente información en nuestras columnas), al tener noticia del fallecimiento del Papa Pablo VI ha enviado a sus diocesanos la siguiente comunicación:

"Queridos diocesanos: Es inevitable un sentimiento de honda tristeza al tener que referirnos a la muerte del Romano Pontífice, el gran Papa Pablo VI.

Inesperadamente, cuando parecía que podría recobrar algo de sus energías, tan quebrantadas, nos ha abandonado, herido su corazón por la fatiga y el dolor físico y moral. Al fin su vida ha llegado al ocaso, como venía anunciándolo él insistentemente desde hace dos años.

Pablo VI ha sido uno de grandes Pontífices de m tiempo. Llevó adelante, hasta ducirlo a feliz término, el C Lo Vaticano II; ha dirigido pués la empresa dificilísima renovación futura de la Igl ha dialogado, lleno de amor respeto, con todas las relig de la tierra; se ha acercad mundo como un hermano, un amigo, como un maestro pientísimo, esto último sin é tenderlo; como apostol de gentes y como experto en h nidad, ha llevado la buena n del Evangelio a todos los C nentes; se ha arrodillado, h dido perdón, ha dado el a de la paz, ha mantenido sie viva la esperanza de los hom Sus palabras —habladas o tas— son un monumento in parable a la Iglesia del siglo e iluminan ya el inmediato ro de la misma.

Ofrezcamos por su alma o nes y sufragios. En la Santa sia Catedral, en todas las igl parroquiales y conventuales brense solemnes funerales p eterno descanso.

Y esperemos confiados d de esta Iglesia, en la que n reina del todo la muerte, q orfandad que hoy nos aflige poco tiempo.

Os bendigo afectuosamen Marcelo González Martín, C nal Arzobispo de Toledo, Pri de España".

El cardenal Marcelo Gon con su vicario general, don fael Palmero, han empren viaje, desde Fuentes de Nava, el fin de asistir en Roma honras fúnebres que han de lugar en sufragio del alma de blo VI.

Félix
OPTICO DIPLOMADO
CONTACTOLOGO
LENTILLAS DURAS Y BLANDAS
cristales foto-cromáticos
C/MAYOR ,93

BOLETIN OFICIAL DE LA PROVINCIA DE PALENCIA

AYUDAS A MINUSVALIDOS

En el Boletín Oficial de la Provincia se publican, hoy lunes, entre otros, los siguientes asuntos:

—Debidamente autorizado la Superioridad y con esta cha, se ausenta de la provi con motivo de la vacación glamentaria de verano el Gobernador Civil, haciendo trega del mando de la provi y Gobierno Civil, al Iltmo. don Angel Casas Carnicero, sidente de la Excma. Diputa Provincial, quien lo desemp rá interinamente.

—El Iltmo. señor Director neral de Servicios Sociales, fecha 31 de julio próximo p do, ha dispuesto que el plazo ñalado para solicitar ay nuevas a favor de minusvál y para sostenimiento de Cen de Asistencia a la primera fancia, que era en principio ta el día 19 del mes en cu qued prorrogado hasta el 9 de septiembre próximo.

—Acuerdo de la Delega Provincial de Trabajo para mologar el Convenio Colec de trabajo de ámbito provin del sector de "Tejas y Ladri

—Anuncio de subasta de deras por la Junta Vecinal Brañosera. Se celebrará en Ayuntamiento a las doce de mañana, después de transcurr veinte días hábiles de la pu cación del presente anuncio el Boletín Oficial de la Prov cia.

—Anuncio de subasta de ma ras por la Junta Vecinal de cedillo, a las doce de la ma na, después de transcurr veinte días de la publicación presente anuncio en el Bole Oficial de la Provincia.

Cartas al Director

JARDINES Y ZONAS VERDES

Palencia, 7 de agosto de 1978.

Señor Director DIARIO-DIA:
Palencia.

Estimado señor:

No sé si sera este el medio más adecuado de hacer llegar al Excmo. Ayuntamiento de esta ciudad el hecho que trato de poner en su conocimiento. Pero por lo fuera y usted creyera oportuno publicar estas líneas en ese periódico, me atrevo a exponerle a continuación.

Llevo viviendo en Palencia dos años, durante los cuales no me ha pasado desapercibido el descuido en que se hallan los jardines y zonas verdes de esta ciudad, con la hierba y arbustos marchitos y sin el más mínimo detalle de atención.

Pero lo que realmente me ha llamado la atención, es el descuido lamentable en que se halla el jardín de la Plaza de Abilio Calderón; realmente puede asegurarse que no ve el escobón de los encargados de la limpieza, encontrándose por el suelo de tierra y por las zonas verdes mondas y semillas de toda clase de frutas, así como papeles de cualquier tipo.

Este es el hecho escueto y de él puede suponer el Excmo. Ayuntamiento de Palencia, la impresión que llevará el forastero de esta —por otra parte— linda y acogedora ciudad.

Aunque luego en la materia, estimo que no será muy costoso el limpiar de cuando en cuando todos esos jardines y zonas verdes, segar sus hierbas de forma que no produzcan esos espigados desagradables a la vista, igualar con cortes más próximos los arbustos y, en fin... gastar en todo ello unos litros de agua de los que —acertadamente— se vierten por las calles céntricas.

Muy atentamente,

José García Díaz

M.C.D.2022

ACTUALIDAD LOCAL

CRONICA DE UN PALENTINO DESDE BONN

PICARO MUNDO

Alberto A. Torres, S. J.

Si se quiere entender lo que sigue ,hay que partir del hecho consumado; nadie es ni tan bueno ni tan malo como parece y, sobre todo, nadie es tan malo como los de afuera se empeñan en pensar y darle luego a la lengua.

PARROCOS, ¡MUCHO CUIDADO!

El buen lector tiene que recordar a Olov Palme, el jefe de Gobierno sueco entonces, que desde la acera de enfrente pidió limosna para socorrer a España. Pues resulta, ¡oh caso de Terrahoval, que se casó por caridad con una checa (que, además, era hermica).

Lo recuerdo a propósito de una noticia que leo ahora mismo en la prensa sueca: en la iglesia de San Pedro, en Malmo, un chico sueco de 24 años se casó con una muchachita polaca. Al salir del templo, devolvieron los anillos y cada cual echó por su calle.

Nada, no pasó absolutamente nada. El pastor protestante, testigo del matrimonio, se enteró por la prensa del gol que le habían metido. La polaquita de 19 años, muy vistosos ellos, pagó la mona cantidad de 44.000 pesetas al sueco por hacerse el sueco en el templo.

Casos de esos a porrillo. Un buen lote de muchachitas polacas lo han hecho. Y de soldados americanos desertores del Vietnam. El que quiera vivir en Suecia más de tres meses turísticos —permiso de permanencia— tiene que casarse de matute con sueco o sueca ,igual da.

Entonces, el Estado sueco avisa a los párrocos que, si algo les huele a podrido en las nupcias, avisen a la policía. A lo cual reacciona la prensa diciendo que no queremos montar policía en las alcobas».

Matrimonios de fórmula, por motivos humanitarios y sin cobrar una corona sueca, son tradición en Suecia. Hubiera sido ese el caso de Olov Palme.

¡DESCONFIAD DE LOS POLITICOS!

El Instituto Alemán de Allesbach, que tengo al lado y es el de mayor prestigio demoscópico dentro y fuera de las nueve fronteras que rodean a esta Alemania Federal ha largado a la calle los resultados de una encuesta.

Según la cual, resulta que el 55 por ciento de los ciudadanos alemanes exige una «gran capacidad» a sus políticos, el 33 por ciento se contenta con una vulgaridad —a juego con lo que congresistas y senadores hacen en el Parlamento— y un 13 por ciento se encoge de hombros.

Los mayores de 60 años exigen esa «gran capacidad» en un 63 por ciento, mientras que los menores de 30 años son más contentadizos y la exigen sólo en un 49 por ciento.

El lector puede recordar que aquí manda ahora la coalición de socialistas y liberales. Por eso, por instinto de autodefensa y autobombo, el 59 por ciento de los socialistas encuestados dicen que creen en la «gran capacidad» de los suyos. El 55 por ciento de los democristianos la creen en los suyos y el 41 por ciento de los liberales, igual.

La pregunta era: «¿Cree usted que, para ser congresista o senador, se necesita una gran capacidad?». Se entiende, capacidad política. Pues no se preguntó por la capacidad ética o la capacidad de trabajo, etc. Como tales encuestas se organizan desde arriba ,mejor así; hubiera sido peligroso preguntar, por ejemplo por la primera de esas otras dos capacidades.

BRIGITTE BARDOT SE CONFIESA

El resumen de su confesión general sería éste: Me retiro del mundo con las vacas, que no piden autógrafos

La diosa del celuloide, que todavía daría mucha guerra a ciertas imaginaciones saprofitas, posa para una entrevista y, a la pregunta, «¿Qué ha hecho usted de su vida, si es que lo sabe?», responde:

—«Claro que lo sé. Soy simplemente una mujer, que ha tenido éxito, pero que, en cambio, ha estropeado su vida privada. Por eso, no quiero volver a trabajar. Ahora intento encontrar mi verdadera vida.

Me gusta el campo los animales, la soledad. Allí nadie me mira con los ojos desencajados. Las vacas ,con toda seguridad, no quieren ningún autógrafo mío. Es posible que, dentro de cinco años, me hayan olvidado. O quizá no. Entonces tendré algunos años más, pero no seré todavía fea

Por fin podré vivir como cualquier persona. Es mi sueño. Hacer lo que me gusta y ser yo la única responsable. No un objeto bonito, sino una persona».

Curioso: anda por ahí la gente que se despepita por codearse con los que parece que algo son, tienen o valen y, cuando no hay cabeza para más, así sigue hasta el final; cuando hay cabeza, se busca lo que se tuvo y se perdió.

Ser héroe o heroína, estrella —aunque sea de papel político, social, fílmico, discográfico...— y, cuando lo logra, esta mujer de cabeza —al revés de quienes no la tienen—, se retira a Yuste.

El Yuste de Brigitte Bardot es la casa de labranza, el campo y el establo, la soledad. Ella fue eso, «objeto» de lujo, propaganda política y divisas de Francia. Pero, la verdad ella nunca fue lo que parecía ni pareció lo que es: humanismo, sensatez y hasta ética. De alguna ocasión almeriense recuerdo que dijo a un sacerdote:

—«Si alguna vez necesito ayuda religiosa, me acordaré de usted».

Hasta en la sensatez puede ser pícaro este pícaro mundo.

TRIBUNAL DE OPOSICIONES AL CUERPO DE PROFESORES DE E.G.B. PALENCIA

Se recuerda a los señores opositores de los turnos Libre y Restringido, que han resultado «aprobados» en las Oposiciones, que a partir del día 5 de los corrientes tienen 30 días naturales de plazo para presentar los documentos que se les pedía en la Convocatoria, en la Delegación Provincial de Educación y Ciencia de esta capital.

El Secretario del Tribunal,
Jesús María Merino

EN CERVERA DE PISUERGA

Comenzó la SEMANA CULTURAL

Ha dado comienzo en Cervera de Pisuerga la Semana Cultural, previa a las jornadas de las fiestas patronales. El lunes, día 7, la banda de música «Jarpis» ofreció pasacalles y posteriormente, un concierto en el salón de actos del Colegio «Regina Pacis».

Este martes, recital poético, a las diez de la noche. En él participan Carmen Isabel Santamaría y Santiago Quintero, de Valladolid, junto con José Antonio Baizán y un grupo de poetas de Aguilar. En este acto se hará la proclamación de la reina de las fiestas y sus damas de honor.

El programa restante de esta semana cultural es:

Día 9: A las siete de la tarde, sesión de cine infantil. A las diez de la noche, conferencia sobre «Folklore palentino», a cargo de Margarita Ortega, profesora de Folklore.

Día 10: Diez noche. Conferencia sobre arte local, por don Angel Sancho, delegado diocesano de arte y académico correspondiente de la Real de San Fernando.

Día 11: Diez noche. Función de teatro por el grupo local «Arlequín», que pondrá en escena la obra de Jaime Salón: «La plaza vacía».

Día 12: Cinco de la tarde: Tiro al plato. Nueve de la noche, en el salón de actos del Ayuntamiento, inauguración de la exposición del pintor Oliva, con asistencia de autoridades. Doce de la noche: Baile en honor de la reina de las fiestas y sus damas.

Día 13: A las doce de la mañana, misa solemne con motivo de la inauguración de las obras de la iglesia, cantada por la coral de Torrelavega. A las cinco de la tarde, espectáculo cómico-taurino-musical «Los Gallitos». A las ocho de la tarde, pregón de fiestas por don Julio Rubio de la Rúa, notario que fue de Cervera de Pisuerga. En el mismo acto, concierto por la coral de Torrelavega e imposición de bandas a las damas y coronación de la reina. Diez de la noche. «Cena de la Amistad» en el Parador Nacional de Fuentes Carrionas. Diez de la noche: Verbena popular en la Plaza Mayor.

EXCELENTISIMO AYUNTAMIENTO DE PALENCIA

PISCINAS MUNICIPALES DEL MONTE

Se pone en conocimiento del público en general que las Piscinas Municipales del Monte "El Viejo" permanecerán cerradas los días 8 y 9 del actual (martes y miércoles) para cambiar el agua de las mismas, rogando disculpen esta molestia.

Palencia, 8 de agosto de 1978.—El Alcalde.

BOLSA Y FINANZAS

Cotizaciones de los mercados de valores e impresiones de la jornada facilitados por el BANCO DE BILBAO y la AGENCIA EFE

Correspondiente al día 8 de agosto de 1978

BOLSA DE MADRID

Madrid, 8. (Efe). — Da comienzo la semana en el mercado madrileño de valores dentro del mismo ambiente poco animado con que cerró la semana anterior.

Las diferencias fueron moderadas, en general, pero casi todos los sectores se movieron en baja, con la excepción de monopolios que subieron en la cuantía de (+1'70), y minerosiderúrgicas que avanzaron (+0'08). Esto supuso un nuevo retroceso en el índice general.

Indice general de la sesión: 103'49 contra 104'13 —0'64.
En base 30 de diciembre de 1970: 79'21 contra 79'70 —0'49.

BANCOS Y SEGUROS: Bilbao, 310—6. Atlántico, 247=. Central, 318—9. E. de Crédito, 317—3. Exterior de España. 282—3. H. Americano, 245—3. L. Quesada, 234—2. Banco Pastor, 350—2. P. Español, 251—4. B. Rural y Mediterráneo, 398=. Santander, 377—4. B. de Vizcaya 251=. B. Zaragozano, 283—4. Banco Fomento, 250—7. B. de Granada, 152=. B. Occidental, 161—3. Banco Urquijo, 254—4. Bankinter, 180—1. Bankunión 152—2. U. y Fénix Español, 293—1.

ELECTRICAS, GAS Y AGUA: Electra de Viesgo, 66+2. Fecsa, pequeñas, 66+0,25. H Cantábrico, 74 5+1 H. Cataluña, 62,75+0,25. H. Española, 79,75=. Iberduero, ordinarias, 86++1. Sevillana Electricidad, 71,25—1,5. U. Eléctrica, 71—1.

BOLSA DE BILBAO

Bilbao, 8. (Efe). — La Bolsa mantiene la misma orientación que prevaleció a lo largo de la pasada semana, observándose en la sesión inaugural parecida resistencia compradora y en consecuencia, un retroceso del que participan la casi totalidad de los corros, efectuándose las acciones eléctricas, que registran mejora en su mayoría, y Telefónica, valor que ha sido distinguido por la demanda con el consiguiente beneficio.

Por el contrario la oferta afecta a las títulos bancarios, produciéndose correcciones que adquieren relieve en López Quesada y Bancaya, siendo igualmente valores a destacar por su evolución negativa Bodegas Bilbaínas, Popularinsa y Resinera ,así como Cementos de Lemona cuyo anuncio de ampliación ha sido correspondido con una pérdida de doce duros.

La posición final de la Bolsa señala el mantenimiento de las contrapartidas vendedoras.

Indice general: 107'84 —0'34.

BANCOS Y SEGUROS: Bilbao, 316—3. Atlántico, 250=. Central, 323=. E. de Crédito. 315=. Guipuzcoano, 274=. H. Americano, 247—2. L. Quesada, 240—10. Popular Español, 254—1. Santander, 379—4. Vizcaya, 250—6. B. de Granada, 152+2. B. Occidental, 167—1. Bankunión, 155=. S. Bilbao, 282=.

ELECTRICAS, GAS Y AGUA: E. de Viesgo, 67+2,5. H. Española, 80+1. Iberduero, ordinarias, 85,75—0,25. Sevillana Electricidad. 72,25+0,25. U. Eléctrica, 72=.

BOLSA DE BARCELONA

Barcelona, 8. (Efe). — La sesión de apertura semanal en Barcelona se ha iniciado dentro de un clima de escasa actividad, aunque algo más entonado que en jornadas precedentes.

Sin embargo, a partir de cementos, construcciones e inmobiliarias, la falta de dinero ha deteriorado la situación del mercado motivando bajas generalizadas a la mayoría de valores. Cierre flojo.

En total se han contratado 144 clases de acciones de las que 18 suben, 44 bajan y 52 no experimentan variación.

El índice general ponderado en base 1-1-78=100 pierde 0'36 puntos y se sitúa a 105'23, y en base 1-1-63=100 cede 0'50 puntos y cierra a 145'68.

BB BANCO DE BILBAO

†

EL SEÑOR

DON VICTORIANO HERRERO LERONES

(Sargento de la Policía Armada Retirado)

FALLECIO EN PALENCIA EL DIA 7 DE AGOSTO DE 1978

A los 73 años de edad

Después de recibir los Santos Sacramentos y la B. A. de Su Santidad

— D. E. P. —

Su apenada esposa Saturnina Gómez Ortega; hijos Carlos (Industrial), Inés, María Luisa y Ricardo Herrero Gómez; hijos políticos Amor Calderón, Volfgang Brockmann, Angel Fernández y Angeles Martín; hermanas, hermanos políticos, nietos, sobrinos, primos y demás familia,

Suplican una oración por su eterno descanso.

Funeral y conducción: Tuvo lugar hoy martes, día 8, a las cinco y media de la tarde.
Misa de familia: Martes, día 8, a las siete y media de la tarde.
Iglesia parroquial: María Reina Inmaculada.
Casa mortuoria: Casas del Santo Angel, núm. 2.

«Santa Lucía, S. A.». Funeraria San Miguel. C/. Panaderas, 8. Palencia.

M.C.D.2022

INFORMACION PROVINCIAL

HERRERA DE PISUERGA

QUINCE MIL PERSONAS EN EL "FESTIVAL DE EXALTACION DEL CANGREJO DE RIO"

Los actos se celebraron con gran brillantez

Sintetizar y resumir en el corto espacio de una crónica el ambiente, el colorido, la animación y, en resumen, los actos del VII Festival Nacional de Exaltación del Cangrejo de Río, celebrado en esta ciudad durante los días 5 y 6 del actual mes de agosto, es tarea harto difícil.

Comenzaremos por afirmar que todo ha contribuido al rotundo éxito alcanzado: perfecta organización, tiempo espléndido por la mañana, que, sin embargo, con las bajas temperaturas y la lluvia deslució actos de la tarde, sobre todo la gran gala musical de la plaza de toros, masiva y entusiasta, afluencia de público, que se puede calcular en cerca de 15.000 personas.

Con arreglo a lo programado, los actos, atracciones y festejos comenzaron en la tarde del día 5, sábado, en que a las doce, disparos de bombas y cohetes anunciaron el inicio del Festival. Y, en efecto; a esa misma hora, los gigantes y cabezudos al son de los acordes de la orquesta "Los Chanffix", fueron paseados en medio del jorgorio, bullicio y algarabía de los pequeños y ante la expectación de los mayores por las principales avenidas de la población, llevando a todos los moradores la alegría y el buen humor.

TIRO AL PLATO

A las cuatro de la tarde, y en el campo de tiro "Eras de Villabermudo", se celebró la segunda gran tirada al plato del cangrejo de río, con premios fijos valorados en 22.000 pesetas y trofeos valorados en 60.000 pesetas.

La prueba constituyó un éxito sin precedentes, tanto por el número de participantes, como por la categoría y calidad de los mismos. Se clasificaron 20 tiradores, siendo el nombre de los diez primeros: David Salamana, de Lérida; Víctor Bustillo, de Bilbao; Isabelino García, de Calzada de los Molinos (Palencia); señor Morán, de Santander; José Martínez, de Santander; señor Morán Castro, de Santander; Ricardo Ruiz Rumoroso, de Torrelavega; José María San Barrera, de Navarra; Claudio Sordo, de Cervera de Pisuerga y Neira, de Palencia.

ACTO CULTURAL

A las nueve de la noche, en el salón de actos de la Biblioteca Pública municipal, "Duque de Frías", con presencia de autoridades municipales, del presidente y junta directiva del Centro de Iniciativas Turísticas y de numeroso público se realizaron los siguientes actos:

a) Lectura de los galardonados en el concurso de dibujo infantil, que han sido los siguientes:

Niños y niñas comprendidos en la edad de 6 a 8 años: Jaime Carpintero Gutiérrez, 7 años de edad, primero de EGB.

Niños y niñas de 9 a 11 años: Sergio Maldonado Gutiérrez, de 9 años, tercero de EGB.

b) Acto seguido, se realizó por el herrerense y locutor de Radio Rioja, de la Cadena ser, Manolo González, la proclamación de la Reina del Festival, de Miss Turismo Herrera-78 y de sus damas de honor.

c) Por último, don Felipe Calvo, en sustitución de don José Luis López Henares, que no pudo realizarlo por impedírselo sus obligaciones oficiales, pronunció el pregón del Festival, siendo presentado por este cronista.

La presencia del mantenedor del Festival fue ya más que exaltadora del mismo: ilustre palentino, catedrático de Química de la Universidad Complutense; miembro de su Consejo Rector, encargado de la organización de la Universidad de Alcalá de Henares, amén de otros títulos no menos relevantes y sencillo, como todos los que valen mucho. Y, en verdad: su presencia fue motivo poderosísimo para despertar entusiasmo, cantando maravillosamente a Herrera, al cangrejo de río, a su pesca y captura y a la belleza de la mujer herrerense, castellana y española, personificada en este remillete de flores, que son la Reina del Festival, Miss Turismo Herrera 78 y sus damas de honor, haciéndose aplaudir en varios pasajes de su brillantísima intervención y recibiendo, al final, una calurosa y cerrada ovación del público asistente.

Quiero hacer constar que en el acto estuvo presente su distinguida esposa y que el encargo, para realizar el Pregón le fue hecho con poco más de 24 horas de anticipación.

Muchas gracias en nombre de Herrera por su delicadeza.

VERBENA

Y, como atracción final de este día, la gran verbena popular en la plaza de José Antonio Girón, con la actuación de la gran orquesta-conjunto "Los Chanffix" y la quema de enormes tracas valencianas en tonor de la Reina, de Miss Turismo Herrera-78 y de las respectivas damas de honor.

Y el día 6, domingo, día del Turista en Herrera y la gran jornada del Festival, amaneció espléndido, como queriendo sumarse el tiempo a la solemnidad de la efemérides, si bien a últimas horas de la tarde nos hizo una mala faena.

Desde las primeras horas de la mañana en turismos, autocares y otros medios de locomoción, empezó a llegar a nuestra ciudad un elevado número de personas, que ya a las once llenaban calles y plazas y que en el momento de iniciarse el desfile del Festival se puede calcular en una cifra muy aproximada a las 15.000 personas.

FIESTA DE LA BANDERITA

La Cruz Roja Palentina montó un puesto de Socorro en la Plaza de Santa Ana y en este mismo día, 6 de agosto, celebró la fiesta anual de la banderita, para lo cual se desplazaron de la capital, juntamente con el secretario provincial de dicha benéfica Institución, nuestro buen amigo, señor Merino, miembros de la Juventud de la Cruz Roja, que con la Banda de Cornetas y Tambores de la Organización intervinieron, también, brillantemente en el desfile del Festival.

Señoritas de la localidad acompañaron con huchas a los de la Juventud de Palencia, para la postulación y, en general, el público respondió.

Y unos días antes, un grupo de señoras de la localidad realizó la postulación por comercios, bares y similares y, salvo dos o tres excepciones, también fueron espléndidos con sus donativos.

El cronista, que suscribe, delegado local de la Cruz Roja, en nombre propio y en el de la Asamblea Provincial hace público su agradecimiento a estas señoras (las mismas de todos los años), a todas las postulantas y a las que —un año más— presidieron la mesa instalada en la Plaza de Santa Ana, así como a todas las personas que con sus donativos han contribuido para hacer factible la labor humanitaria de esta benéfica Institución.

A las once de la mañana, aproximadamente, llegaron autoridades nacionales, provinciales y caballeros de la Festiva Orden del Cangrejo, siendo recibidas por la Corporación Municipal, presidente del CIT y miembros de su junta directiva, pasando a ocupar, realizados los actos protocolarios, el lugar reservado en la tribuna instalada en la Plaza de José Antonio Girón, inmediaciones del Ayuntamiento.

Recordamos, entre otras, las siguientes personalidades: presidente de las Cortes, señor Alvarez Miranda; presidente del Senado belga, Robert Van de Kerkhove; presidente del Consejo de Castilla y León, don Juan M. Reol; el senador por Palencia, don José Luis Alonso Almodóvar; el presidente de la Diputación, señor Casado Carnicero y callalleros de la Orden del Cangrejo.

DESFILE DEL FESTIVAL

Sobre las doce, dio comienzo el brillante desfile del Festival, por el siguiente orden: La escuadra de la Guardia Civil de Tráfico, la Banda Cornetas y Tambores de la Cruz Roja Palentina; las Majorettes, Fanfarria y Peña "El Abuelo", de Iscar (Valladolid), los gigantes y cabezudos cangrejeros; la orquesta Los Chanffix; la carroza cangrejera, con Miss Turismo y damas; la banda de música Carpis; la carroza cangrejera, con la Reina del festival y sus damas de honor; la fanfarria Los Faraones, de Burgos y las alegres peñas de jóvenes herreruelas.

CONCURSO DE CANGREJO

Finalizado el desfile, brillante, marcial y de indudable plasticidad, que recibió el aplauso de la concurrencia, a través de los altavoces instalados en la Plaza de José Antonio Girón, marco del Festival, se dio a conocer el resultado de los concursos de Cangrejos vivos y platos condimentados a base del cangrejo.

El primer premio de cangrejos vivos correspondió a don Antonio Ramón García y el segundo, a don Félix Morales Sánchez, que presentaron, respectivamente, un cangrejo de 12 y 11 centímetros.

Y el de cangrejos condimentados a don Aureliano López González.

Y en cuanto a las Peñas, el primer premio correspondió a la Peña Carigolo y el segundo, a la Peña Cencerro.

Por distintas autoridades se hizo entrega de los trofeos y cantidades en metálico a los ganadores.

A las 2'30 de la tarde, después de una comida medieval, tuvo lugar el VI Capítulo General de la Festiva Orden del Cangrejo de Río, siendo armados con el ritual de la Orden nuevos Caballeros.

Y a esta misma hora, en medio del entusiasmo y la alegría de todo, después de la gran marcha atrás, la comida campestre en la Fuente de los Caños.

A las seis de la tarde, en el campo de deportes "El Parque", partido de fútbol para el tercero y cuarto puesto del Primer Trofeo Ciudad de Herrera entre el AEAS Naval, de Reinosa y el C. D. Guardo, venciendo este último por 3 a 1.

Tras la actuación de todas las charangas en la Plaza Mayor, a las nueve de la noche y con media entrada, debido a las condiciones climatológicas, la gran gala del Festival, cuya figura estelar estaba representada por el ídolo de los públicos Manolo Escobar.

Llovió durante el espectáculo, por lo cual casi todo el público se retiró, cuando le llega el turno a Manolo Escobar, quien, a pesar de la lluvia, actuó. Fue una verdadera pena.

¿Y que más? Pues aún hay más: la quema de la monumental falla del cangrejo en la plaza de toros, seguido de una verbena popular y del baile en la discoteca Rainbovv.

Jornada completa, de alegría, de fraternidad, de evasión; jornada que siempre deja regusto y no se olvida.

Nuestra más sincera y cordial enhorabuena a don Angel Carpintero Gutiérrez, presidente del CIT y a toda su junta directiva por la magnífica organización.—*M. C.*

JESUS TRANCHO
MEDICINA Y CIRUGIA DE LA MUJER
PARTOS
Avda. República Argentina, 9, 2.º. Palencia. Teléfono 72 - 21 - 42
Consulta de 12 a 2
Intervenciones y partos en Clínica «Virgen de la Salud»
Teléfono 71 44 90

CONSTRUCTOR
DISPONEMOS DE UNA GRUA
marca Pingon, altura 43 metros, brazo 32 metros con 6 meses de uso, garantizada.
Llaman a Pingon, Teléfono 201240 ó 204147. San Lesmes, 18, trasera. BURGOS

EL SABADO Y DOMINGO

Tiradas al plato en VELILLA

Es de suponer que los tiradores de estos pagos y provincias limítrofes estén al tanto del campo de tiro Nuestra Señora de Areños, sito en las inmediaciones de Velilla del Río Carrión. Los peritos en la materia dicen que es el mejor de la región.

Hace tiempo publicábamos en estas páginas una nota señalando la nueva imagen que ofreció el campo. En efecto, recientemente se procedió a su total remodelación. En la actualidad las instalaciones pueden equipararse a cualquiera de las mejores. Así, el bar fue ampliado y existe hoy día una bodega muy espaciosa. Hay mesas, sombrillas y una cocina, elemento éste imprescindible para los amantes de la gastronomía.

En lo relativo al plano estrictamente técnico ya señalábamos asimismo la instalación en foso universal (datos éstos para los aficionados y entendidos) de cinco máquinas Kromson modelo México, renovación total del equipo eléctrico, armero cubierto y colocación de máquinas para las tiradas de Skeet.

En régimen de pleno funcionamiento entraron en abril de este año las remodeladas instalaciones con unos horarios cotidianos amplios. Por las tardes, los días laborables y prácticamente enteros los festivos.

Servirá de marco para unas tiradas al plato que se celebrarán los días 12 y 13 de este mes con motivo de las Ferias y Fiestas de Velilla. Están dotadas estas tiradas con 25.000 pesetas en premios fijos y 20 trofeos.

El sábado próximo tiene lugar la tirada local y el domingo a las 11 de la mañana la oficial precedida de una de prueba. 200 pesetas cuesta la inscripción en la de prueba, con un total de cinco platos, y 800 la oficial, con quince.

Los premios serán los siguientes:

1.—6.000 pesetas y trofeo.
2.—4.500 " "
3.—4.000 " "
4.—3.000 " "
5.—2.500 " "
6.—2.000 " "
7.—1.000 " "
8.—1.000 " "
9.— 500 "
10.— 500 "
11.—Trofeo.
12.— "
13.— "
14.— "
15.— "
16.— "
17.— "
18.— "
19.— "
20.— "

EL DOMINGO, EN ALAR DEL REY

XIV DESCENSO INTERNACIONAL DEL PISUERGA

PARTICIPARAN PALISTAS DE 9 PAISES

Está próxima la celebración del XIV Descenso Internacional del Pisuerga en Alar del Rey.

La animación es, si cabe, este año mayor que en los anteriores y se espera el comienzo de la competición con impaciencia.

Sobre el recorrido nada que decir, puesto que sigue siendo el habitual. Es decir, desde el puente de Olleros hasta el de Alar del Rey donde está situada la meta.

Donde sí hay variaciones y son importantes es en el capítulo de participación. Al parecer han confirmado su presencia en el lugar de salida alrededor de 250 piraguas en todas las categorías K-1, K 2, R y C y vendrán seniors, juveniles, damas e infantiles. El número de participantes oscila entre 350 y 400.

En esta ocasión la presencia extranjera es mayor. Se espera la asistencia de palistas, ya confirmada, de Irlanda, Francia, Alemania, Bélgica, Suiza, Portugal, Inglaterra, Argentina y muy posiblemente Méjico. Por parte hispana se cuenta con casi todos los grandes clubs, y en cuanto a participación local los «Tritones del Pisuerga» inexcusablemente, así como el Club Palentino de Piraguas y el cuadro de Velilla del Río Carrión.

La hora de salida tampoco varía en esta ocasión, será la de siempre: las cinco de la tarde. En ese momento saldrán las embarcaciones del puente de Olleros y tendrán que recorrer 17'500 kilómetros con las conocidas dificultades de rabiones, tablas, cinco presas, túneles y estrechamientos.

M.C.D.2022

NACIONAL

CONSEJO DE MINISTROS

INFORME SOBRE LA PROBLEMATICA DEL SECTOR SIDERURGICO Y LA CONSTRUCCION NAVAL

AUTORIZADAS TRAMITACIONES DE CREDITOS SUPLEMENTARIOS

Madrid, 8. (Efe).--El Consejo de Ministros se ha reunido en la tarde de ayer en el Palacio de la Moncloa bajo la presidencia de Adolfo Suarez González. Han asistido todos los miembros del Gabinete, con excepción del ministro de Agricultura, que se encuentra en el extranjero en viaje oficial. La reunion que se inició poco después de las 17 horas, se ha prolongado hasta las 20 horas.

INFORME SOBRE PROBLEMATICA INDUSTRIAL

El Consejo de Ministros ha recibido un amplio informe del Ministro de Industria y Energía sobre la problematica general de la siderúrgica integral y la situacion de la construccion naval, especialmente en el sector de los grandes astilleros. El Consejo analizó en profundidad las medidas de saneamiento propuestas por el Ministerio de Industria y Energia en relacion con ambos sectores, en línea con las situaciones adoptadas en los principales paises industrializados.

El Consejo de Ministros conoció los diferentes aspectos industriales, economicos, sociales y financieros dentro del marco global de soluciones que se contemplan, así como las diversas alternativas financieras que podrían ser utilizadas para la refinanciación de los déficits actuales y atajar el proceso existente de deterioro. Tras la amplia información recibida y el análisis realizado, el Consejo de Ministros acordó que en una próxima reunión se determinará la alternativa más adecuada de financiación.

Asimismo, el Consejo de Ministros acordó encomendar al I. N. I. la participación gradual en Altos Hornos del Mediterráneo con el fin de evitar la caída de esta industria de fundamental importancia estratégica.

DISPOSICIONES

El Consejo de Ministros aprobó también las siguientes disposiciones:

Gastos en 1978, se compensan mediante minoración en otras dotaciones del presupuesto de Educación y Ciencia.

También se autorizó la tramitación de un suplemento de crédito por 2.855 millones de pesetas, para financiamiento del coste de personal a contratar, hasta tanto se lleve a cabo la ampliación de plantillas en 1979, con el fin de cubrir las plazas necesarias en profesorado de EGB, catedraticos y agregados de bachillerato, personal no docente y personal laboral.

El Consejo de Ministros aprobó, a propuesta del Ministerio de Agricultura, una moción del FORPPA sobre la ordenación del mercado y mantenimiento del precio del azúcar.

Y a propuesta del ministro del Interior, un expediente relativo a la adquisición de equipos radiotelefonos Telegar DS, tipo FE-15-10, 80 FE-2x15-10 «BB» y 80 FE-2x15-10 «AB», por el sistema de «contratación directa» para el cuerpo de la Guardia Civil y otro relativo a adquisición de prendas de vestuario con destino a las fuerzas de Policía Armada.

A propuesta del ministro de Asuntos Exteriores, un Real Decreto por el que se declara luto oficial por el fallecimiento de S. S. el Papa Pablo VI.

A propuesta del ministro de Defensa, un Real Decreto por el que se asciende a teniente general al general de división del Ejército, don Luis Otero Saavedra.

A propuesta del ministro de Hacienda, un Real Decreto sobre asignacion de proporcionalidad a las escalas a extinguir del «organismo autónomo de la Administración institucional de servicios socio-profesionales» (A. I. S. S.).

El Consejo autorizó al ministro de Hacienda para que tramite, a iniciativa del de Educacion y Ciencia, un proyecto de ley de crédito suplementario por un total de 4.470 millones de pesetas, con el fin de permitir a los profesores de Educación General Básica acogerse al régimen de dedicación exclusiva, con efectos del próximo mes de septiembre.

La familia de

MOTA BARTOLOME

agradece por este conducto, en la imposibilidad de hacerlo personalmente, las muestras de aprecio y condolencia recibidos de sus amistades, con motivo de la triste desgracia que les aflige.

EN EL SENADO

1254 ENMIENDAS AL TEXTO CONSTITUCIONAL

MAÑANA COMIENZAN LOS TRABAJOS DE LA COMISION

Madrid, 8. (Efe). — Mil doscientas cincuenta y cuatro enmiendas han sido presentadas dentro de plazo por los senadores al proyecto de Constitución, a falta de las que tengan su entrada por correo, con matasellos dentro de la fecha de ayer.

Gran parte de estas enmiendas son individuales. El senador que mayor número de enmiendas ha presentado a título personal, ha sido Joan María Xirinacs, que presenta 134. Este elevado número de enmiendas motivó su salida del grupo «Entessa dels Catalans» y su pase al grupo mixto, al negarse el portavoz del primero, Josep Benet, a estampar la firma de conocimiento en las enmiendas del señor Xirinacs, por no haberlas discutido dentro del grupo.

Un número considerable de enmiendas fueron presentadas en las dos últimas horas de plazo, que expiró a las 24 horas de ayer, lo que obligó a personal de la Secretaría de la Cámara a permanecer toda la noche registrando los escritos de enmienda presentados.

Como consecuencia de la ruptura de las negociaciones entre UCD y PSOE, aumentó considerablemente el número de enmiendas presentadas por estos grupos. Los socialistas presentaron 52 enmiendas y el grupo de UCD, 63, además de las 160 presentadas por senadores de UCD a título particular.

Mañana, día 9, comenzará a reunirse la Comisión Constitucional del Senado para estudiar las 1.254 enmiendas presentadas. En esta primera fase la Comisión funcionará como ponencia y a puerta cerrada. Se prevé que estos trabajos ocupen toda esta semana para comenzar la próxima los debates en la Comisión a puerta abierta.

EL SENADO DEBATIRA HOY LOS PROYECTOS DE LEY DE POLICIAS Y ANTITERRORISTAS

Madrid, 8. (Efe). — A las cuatro y media de la tarde de hoy comenzará la sesión plenaria del Senado, bajo la presidencia de su titular, Antonio Fontán Pérez.

Dentro del orden del día de este Pleno se someterán a la aprobación de la Cámara Alta los proyectos de Ley de Policía, de delitos cometidos por grupos armados (antiterrorista) y del Impuesto General sobre la Renta de las Personas Físicas, aprobados ya por el Congreso de los Diputados.

Los senadores también estudiarán las concesiones de créditos extraordinarios a distintos organismos del Estado y de la Administración Pública.

Es muy probable que la sesión plenaria del Senado continúe mañana por la mañana.

No se prevé que la Cámara Alta celebre ninguna sesión plenaria hasta que sea convocado el Pleno para aprobar el proyecto de Constitución.

ENTRE UCD Y PSOE

ROTO EL CONSENSO

NO HUBO ACUERDO SOBRE ALGUNAS ENMIENDAS AL TEXTO CONSTITUCIONAL

Madrid, 7. (Efe). — Solamente cinco minutos ha durado ayer la reunión entre los grupos parlamentarios UCD y PSOE para tratar de llegar a un consenso sobre el texto constitucional.

Los socialistas Alfonso Guerra, Gregorio Peces Barba y Francisco Ramos abandonaron la reunión, visiblemente alterados, y dijeron: «No hay consenso; por ahora no podemos decir nada más. Informaremos a la Prensa de toda la verdad de lo que está ocurriendo, no con verdades a medias como están haciendo otros grupos. De momento podéis decir que hemos abandonado la reunión después de cinco minutos de estar reunidos».

VERSION DE UCD DE LA RUPTURA DE NEGOCIACIONES

Madrid, 8. (Efe). — Ni UCD ni el PSOE pueden olvidar que existe una segunda Cámara que puede mejorar el texto constitucional aprobado por el Congreso, ha manifestado el portavoz del grupo parlamentario de UCD del Senado Antonio Jiménez Blanco, minutos después de que los representantes socialistas abandonasen la reunión de ambos grupos.

El señor Jiménez Blanco señaló que UCD, al comienzo de la reunión, mostró su buena voluntad y estaba dispuesto a retirar algunas enmiendas, pero los socialistas declararon inaceptable una enmienda de UCD, presentada por el grupo, de adición de un párrafo segundo al artículo diez en el que se constitucionalizaría el rango superior de los tratados referentes a derechos humanos ratificados por España.

Según el señor Jiménez Blanco, los socialistas se retiraron al no acceder UCD a retirar esa enmienda que, según el portavoz de UCD, no afecta al texto consensuado que da comienzo en el artículo 25.

El señor Jiménez Blanco descartó la posibilidad de celebrar ayer una nueva reunión y dijo que se ha suspendido la negociación, pero que espera que en los próximos días se llegará a un acuerdo.

Preguntado sobre el artículo 25, relativo a la Educación, dijo que la redacción actual es satisfactoria para UCD, que sólo tiene prevista una enmienda que clarifica un poco el artículo. El señor Jiménez Blanco reiteró que el consenso no puede olvidar la existencia de una segunda Cámara que como colegisladora no puede aceptar jugar simplemente un papel de convidado de piedra.

VERSION DEL PSOE

Madrid, 8. (Efe). — Tras las declaraciones de Jiménez Blanco, los socialistas Alfonso Guerra, Francisco Ramos y Gregorio Peces Barba mantuvieron una rueda de Prensa con los informadores explicando la ruptura originada en las conversaciones sobre el proyecto de Constitución.

Alfonso Guerra se refirió a que el acuerdo del Congreso se prolongaba, por decisión de UCD y del PSOE, al Senado, y que en base a la continuación de ese acuerdo, los dos grupos mantendrían conversaciones cuando el proyecto constitucional llegase a la Cámara Alta.

Sin embargo, dijo: «Al llegar a la reunión del viernes pasado, Jiménez Blanco nos indicó que no podía comprometerse a respetar los acuerdos sobre los que se había establecido un consenso, porque él no había participado en las reuniones del Congreso».

Al no llegarse a ninguna posibilidad de acuerdo —añadió Alfonso Guerra— se optó por convocar ayer otra reunión, pensando que Abril Martorell podría asistir a ella, y que la UCD hubiera celebrado una reunión de su grupo parlamentario para tratar de las enmiendas individuales.

Refiriéndose a la situación de ayer, dijo que Abril Martorell, según Jiménez Blanco, había explicado que el acuerdo era un problema de resultados, «y nos han dicho que podían presentar enmiendas a artículos sobre los que ya se había llegado a un consenso».

Seguidamente, al decirles que esto rompía el consenso, se nos rogó que esperáramos hasta las ocho, momento en que nos hemos encontrado con que después de que Jiménez Blanco hubiese mantenido una conversación con Abril Martorell, UCD retiraba las enmiendas al Art. 25, pero mantenía todas las enmiendas a los demás artículos, incluyendo el número 10.

Francisco Ramos, por su parte, informó que, en los primeros momentos, UCD no había hablado de enmiendas individuales y que se había visto que sobre las enmiendas de ambos grupos se podía llegar a un acuerdo perfectamente.

Alfonso Guerra afirmó que tenían previstas una serie de enmiendas para plantearlas en el caso de que se rompiera el consenso como ya ha ocurrido. Tengo que añadir que Pérez Llorca, que estuvo presente en las conversaciones en el Congreso, no ha dicho absolutamente nada ni en la reunión del viernes ni en la de ayer; creo que el silencio es bastante elocuente, añadió.

Entre las enmiendas que el Partido Socialista Obrero Español presenta se pide la abolición de la pena de muerte; en el tema de la televisión privada se indica que en ningún caso estará en manos privadas; y se aboga por la desaparición del artículo 162.

Alfonso Guerra, en respuesta a una pregunta, valoró la situación creada ayer noche diciendo: "Creo que es evidente que existe una desconexión entre los distintos status de la UCD. Sus dirigentes se comprometen a algo y los hechos demuestran que no existe la mínima coherencia entre los portavoces del Congreso y el Senado".

CAZADORES

Coto de ASTUDILLO

Se pone en conocimiento de los señores Socios, que antes de la veda de la codorniz han de satisfacer la cuota de la temporada 78-79 (15.000 pesetas).

Una vez pasada esta fecha si no se ha hecho efectiva, no se reservará la tarjeta de socio.

Ingresar para Asociación de Cazadores Astudillanos - BANESTO.

La Directiva

LUTO NACIONAL POR EL FALLECIMIENTO DE PABLO VI

Madrid, 8. (Efe). — El «Boletín Oficial del Estado», publica hoy un Real Decreto del Ministerio de Asuntos Exteriores, por el que se declaran tres días de luto nacional por el fallecimiento de Su Santidad el Papa Pablo VI.

El texto de la disposición dice así:

«Como testimonio del profundo dolor que España siente por el fallecimiento de Su Santidad el Papa Pablo VI,

Vengo en disponer:

Artículo único. — Se declaran tres días de luto nacional, desde la fecha hasta el 9 de agosto, inclusive, así como el día de celebración de los funerales oficiales.

Durante ellos, la Bandera Nacional será izada a media asta en los edificios públicos y buque de la Armada.

Así lo dispongo por el presente Real Decreto dado en Palma de Mallorca, a siete de agosto de mil novecientos setenta y ocho. Juan Carlos. El ministro de Asuntos Exteriores, Marcelino Oreja Aguirre.

M.C.D.2022

IMPORTANCIA DEL NIVEL GRASO EN LA SANGRE

METODOS PARA COMBATIR LA ARTERIOESCLEROSIS

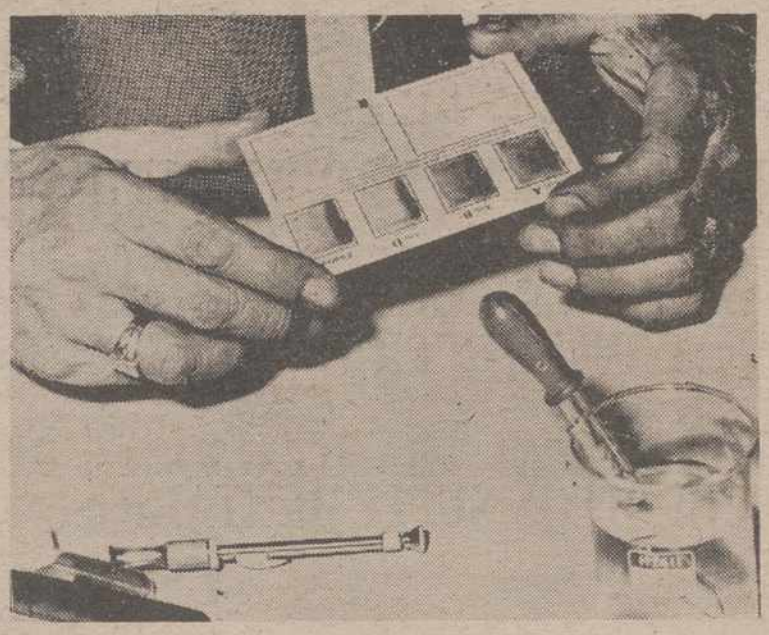

Podrá finalmente la medicina descifrar el enigma de la arteriosclerosis? ¿Perderán poco a poco su carácter mortal enfermedades tales como el infarto, ataques de apoplejía o perturbaciones cardíacas o del sistema circulatorio?

En este sentido se produjeron últimamente una serie de nuevas esperanzas: concretamente en una conferencia que tuvo lugar en Berlín con la colaboración de destacados científicos del campo internacional, en cuyo transcurso se analizaron brevemente "los últimos avances de la investigación de la arterioesclerosis y su importancia para toda la medicina".

Al principio, daba la impresión de que nada nuevo era lo que presentaban los ponentes. Los expertos no se cansaban de repetir constantemente lo que a su juicio constituían los factores negativos que llevan a la constricción de los vasos sanguíneos y a la formación de sedimentos calcáreos en las paredes de las arterias, es decir, una comida demasiado grasosa, consumo de tabaco, exceso de peso y falta de ejercicio, así como también alta presión sanguínea, diabetes y excesivo nivel graso en la sangre.

Solamente un cambio radical de las costumbres y ritmo de vida, así como también un debido tratamiento medicamentoso de los factores de perturbación que fomentan la arteriosclerosis, como por ejemplo alta presión sanguínea, diabetes y lipemia, podrán frenar este constante peligro. Esta es la opinión de los expertos de este campo. Dentro del mismo contexto, el profesor William E. Connor, de la Universidad norteamericana de Oregón, en Portland, llamó la atención sobre los grandes éxitos clínicos y ambulantes que se habían registrado en su país con una reducción del porcentaje de grasas, azúcar y carne.

En efecto, parece que amplias capas de la población estadounidense se ha tomado en serio los riesgos que se desprenden de un ritmo de vida poco apropiado y han modificado en algo sus costumbres. Paralelamente a esta evolución, varió también en los Estados Unidos el consumo per cápita de tabaco, leche pura, huevos y mantequilla durante el mismo período de tiempo. Aceites y grasas de animales registraron incluso una regresión del 56,7 por ciento, mientras que las grasas y aceites vegetales acusaron un aumento del 44,1 por ciento.

En este orden de cosas, el profesor Greten comentó que "ello llevaba a la conclusión de que la regresión habida en las enfermedades cardiovasculares de EE. UU. se hallaba en relación con los cambios que se habían producido en los artículos de consumo".

Tales aportaciones parecían llevar a la tesis de que el nivel de colesterina que en cada caso se producía en la sangre de un individuo era el principal responsable de la arteriosclerosis, basándose ahí en que los pacientes de infarto o apoplejía presentan en la sangre un nivel de colesterina que se sitúa por encima de la media de la población, y apoyándose, además, en la nueva tesis de que las grasas de procedencia animal hacen que se reduzca el porcentaje de la citada colesterina. De ahí se sacó la conclusión (clínicamente no demostrada todavía) de que las grasas de animales insaturadas solían conceder cierta protección contra infartos y ataques cerebrales.

La clave para descifrar el grado de relación existente en lo dicho se encuentra en las abreviaciones HDL y LDL. Con la primera se define la alta densidad de lipoproteína (High Density Lipoproteins) y con la segunda la baja (Low Density Lipoproteins). Normalmente la grasa que contiene la sangre de un individuo se compone de ambas lipoproteínas. Sin embargo se ha probado que cuando predomina la HDL se produce una cierta inmunidad contra las dolencias circulatorias y cardíacas, mientras que, viceversa, cuando hay más contenido de LDL se agudizan los peligros de contraer una arteriosclerosis.

No obstante, por el momento sólo hay muy pocos medicamentos capaces de hacer aumentar el porcentaje de HDL en las grasas de la sangre. Algunos de éstos serían las hormonas sexuales femeninas y los preventivos vegetales. Lo que pasa, como acentuara Steinberg, es que al tiempo que por un lado causan este efecto positivo, de aumento del porcentaje de HDL, por otro, se corre el peligro de dañar el hígado.

A pesar de todo, hay algo que es fundamental y que conviene tener bien en cuenta; cualesquiera que sean los medicamentos o métodos para combatir los clásicos riesgos de contraer la arteriosclerosis, tanto si se trata de ejercicio físico, abandono del tabaco, reducción del consumo de grasas o del peso como si se procede a normalizar el azúcar de la sangre, se produce siempre un cambio en la relación HDL-LDL y ello en favor de HDL. Visto así, muy probablemente sea ésta la circunstancia que ha reducido en los EE. UU. la cuota de fallecimientos producidos por ataques cardíacos o cerebrales, después de que sus ciudadanos variaron el ritmo de sus costumbres.

EUROPA PRESS

EL CANCER ACECHA DESDE LO ALTO

LA AMENA GRIS", O CONTAMINAC

El cáncer que diezma a la Humanidad acecha desde la atmósfera, aseguran científicos competentes. Los compuestos nitrosos —un grupo relativamente simple de sustancias químicas que actúan como cancerígenos— están disueltos en la atmósfera terrestre, lo cual torna aún más sombría la amenaza de la contaminación ambiental.

De cien de estos compuestos ensayados en animales, ochenta son cancerígenos. Una cuarta parte actúa específicamente sobre el esófago, según pruebas realizadas en laboratorios con roedores.

Una conferencia dictada recientemente en Heidelberg (Alemania) por destacados especialistas y recogida en síntesis por la prensa argentina reveló éste y otros detalles de no menos importancia. Ahora, el Centro Internacional de Investigación sobre el Cáncer estudia exhaustivamente los factores etiológicos que pueden provocar la terrible dolencia, azote de la humanidad.

En ciertos países se observan elevadas tasas de incidencia del cáncer esofágico en el hombre. La pequeña región situada entre el litoral meridional del Mar Caspio y las montañas Elbruz, del Irán, arroja la mayor proporción del mundo al respecto. En Sudáfrica, la región de Transkei, presenta igualmente un porcentaje extraordinariamente elevado de este tipo de cáncer. Y en Francia se ha comprobado que dicha enfermedad es más frecuente en Bretaña y en Normandía que en cualquier otro punto del país.

LOS COMPUESTOS NITROSOS Y EL CANCER DE ESOFAGO

Por ello existe un extraordinario interés en investigar la relación que puede haber entre el cáncer de esófago y la presencia en la atmósfera de los compuestos —nitrosos y las n-nitrosaminas. Estas últimas se encuentran también en algunos alimentos.

Después de la conferencia de Heidelberg se conocieron 18 contribuciones científicas, exponiéndose métodos modernos para descubrir esas sustancias, las cuales pueden formarse en vivo, considerando, sobre todo, que a los nitridos se les utiliza con frecuencia en la conservación de alimentos que el ser humano ingi corrientemente.

Es posible, además, que alg nos medicamentos se metabo cen en el organismo y produzc compuestos nitrosos, que est presentes en estado libre en cie tas plantas, como las cidáceas

Se considera factible que elevados porcentajes de cán de esófago en ciertas ciudad estén directamente relacionad con la existencia de n-nitrosam nas en los alimentos de orig vegetal.

Mientras se guardan en Arge tina y otros países los resultad de nuevas investigaciones q amplíen estos conocimientos, presidente de la Asociación A gentina contra la Contaminaci del Aire, José Rispoli, disertó Buenos Aires sobre problemas r lacionados con la contaminaci atmosférica o "peste gris".

EL DETERIORO DE LA CALIDAD DE LA VIDA

El profesor expresó que c respecto al desgaste, mal us agotamiento o desnaturalizaci de los recursos naturales, en l que están implicados los disti

R, BEBER, SPIRAR, DAR...

OS DE DOS METROS DE PIEL PARA SUDAR

DAMOS LO MEJOR QUE ACER ES LIMPIARNOS LA PIEL

Por S. P. CANTERO

Que podemos hacer es limpiar la piel de sudor, s patógenos que el sudar y en la suciedad tienen s muchas infecciones hay que tener limpia la el es, axilas, nariz y boca y asimismo las heridas ab cuerpo, como pueden ser los ojos, oidos, etc. guarse la piel, y muy particularmente las manos, n n, excelente medida, ya que el ácido cítrico, la tanidas en esta rica fruta está demostrado que n e eliminan bacterias e incluso virus infecciosos.

1 A

proteinas, equivalente a dos kilos y cuarto de tr uerpo al llegar a la edad adulta. Las proteinas s a razón de unos 100 gramos diarios aproxima- ms hay levógiras, que son la fuente principal de tr y dextrógiras, que apenas son importantes por e ortunadamente son escasas en nuestro cuerpo, est npañan a su acción un tanto inerte un derroche n en la nutrición. En conjunto, ambos tipos de ot protector que recubre nuestro cuerpo.

p externo es la piel, que en la persona de unos kil de unos 20.000 centimetros cuadrados, lo que dos metros cuadrados de piel para transpirar s extensa de nuetsro cuerpo, y también la de bioquímica es muy importante. Lo prueba esos e cada uno disponemos para sudar y eliminar ente un tercio de toda la sangre que hay en el cuadrado de piel hay algo así como un cente- expelen grasa para que la piel esté siempre flexible y suave, varios centenares de terminales nerviosas, más de un metro de finísimos tubos capilares, y unos cuatro metros de cables nerviosos conectados, más de un metro de finísimos tubos capilares, y unos cuatro metros de cables nerviosos conectados con el cerebro para transmitir instantáneamente las más diversas sensaciones: frío, calor, dolor, placer, aspereza, suavidad, etc. La parte superficial de la piel se llama epidermis y cuando el sol quema, ó por la acción del tiempo, la epidermis se desprende en finas y casi imperceptibles escamas. El cuero no es otra cosa que piel sin epidermis.

Las proteínas presentes en la piel, entre las que se encuentra la queratina, hacen que esta capa nos proteja del frío y también del calor y hasta de la electricidad si está seca, además de que resulta bastante impermeable. En la piel hay creación y destrucción celular permanentemente, pues en parte se descama y en parte y al propio tiempo se reproduce una constante producción de nuevas células de piel. Se calcula que diariamente la piel de un hombre adulto fabrica varios millones de nuevas células por centimetro cuadrado, al mismo tiempo que otras tantas son desechadas sin que lo notemos. A lo largo de la vida producimos y eliminamos unos dos kilos de piel. Es decir, cambiamos totalmente de piel. Algo así como mudar de casaca, eso que hacen los políticos con toda naturalidad.

EUROPA PRESS

A LA "PESTE MOSFERICA

ismos de re, el de- e la vida amenaza. ya en la alertaron ntamina- o todavía e incine- el diser-

las ratas ciones de oviles, se rún prue-

refirió al le la Di- iene Lo- o pione- e la con-

ce varios n Argen- l flagelo. realizada ucho de opinión

firmó el ho tiem- tructuras uficientes

INCREMENTO DE LA POBLACION

Por otra parte, según indicó el presídente de la Asociación Argentina contra el Cáncer, el incremento de la población, en progresión geométrica, agravará todavía más este problema en todo el mundo.

A principios del siglo XXI el mundo estará poblado por siete mil millones de seres humanos, de acuerdo con los cálculos de expertos en demografía.

En Inglaterra y en los Estados Unidos las afecciones broncopulmonares constituyen la principal causa de ausentismo, que se traduce en una alarmante pérdida de días de trabajo al año.

Rispoli concluyó su exposición diciendo que en Argentina, especialmente en las ciudades de mayor densidad de población, debe tratar de resolverse el problema de la contaminación ambiental para evitar dramáticas consecuencias.

Por *José Luis A. FERMOSEL*

(Fiel - Servicios Especiales EFE)

MEDICINA y SANIDAD

M.C.D.2022

EXTRANJERO

EL PROXIMO SABADO

PABLO VI SERA ENTERRADO EN LAS GRUTAS VATICANA CERCA DE LA TUMBA DE MARCELO

CASTELGANDOLFO. — El padre Pedro Arrupe (izquierda), superior general de la Compañía de Jesús, acompañado de un sacerdote abandona la residencia veraniega de Castelgandolfo, después de impartir la bendición al cuerpo del Papa Pablo VI.

(Telefoto EFE - UPI)

Ciudad del Vaticano, 8. (Efe).

El Sacro Colegio Cardenalicio, reunido ayer, dispuso que los restos mortales de Su Santidad El Papa Pablo VI sean trasladados, el miércoles, desde Castelgandolfo a la Basílica de San Pedro y quedarán expuestos a la veneración de los fieles ante el altar de la Confesión durante el jueves y el viernes.

El sábado se oficiará el funeral y se efectuará el sepelio dentro de la propia Basílica.

En la semana próxima comenzará el interregno de nueve días durante los cuales los cardenales participarán en solemnes funerales por el alma de Pablo VI.

Hoy volverá a reunirse el Sacro Colegio Cardenalicio y se espera que adopten decisiones sobre el cónclave y otros asuntos.

Monseñor Villot, que se encontraba junto al lecho de Pablo VI cuando se produjo el fallecimiento a consecuencia de un ataque cardíaco, en Castelgandolfo, residencia veraniega de los Papas, en la noche del domingo, convocó una reunión de todos los cardenales que se encuentran en Roma.

Los cardenales, anteriormente, se trasladaron a Castelgandolfo, a unos 30 kilómetros al sur de Roma, en los montes albanos.

Masivo desfile de fieles ante sus restos morta

para rendir último tributo al Papa Pablo VI, que estuvo al frente de la Iglesia católica durante un período de reformas y renovaciones de más de 15 años.

El cadáver de Pablo VI, yacía en una habitación del segundo piso del Palacio Papal, que estaba ligeramente embalsamado a causa del intenso calor húmedo del verano.

Millares de peregrinos que se encontraban en la ciudad de Castelgandolfo fueron autorizados a entrar en la habitación mortuoria después de que los altos dignatarios de la Iglesia y dirigentes políticos italianos le rindiesen el último tributo.

El cadáver de Su Santidad, amortajado con hábito rojo, color tradicional de luto por los Papas y mitra blanca, tenía las manos cruzadas sobre el pecho y entre ellas un santo rosario. La expresión de la cara de Pablo VI era de cansancio, pero serena.

Velaban el cadáver del Papa sus familiares y cuatro guardias suizos, uniformados y con alabardas.

De acuerdo con la tradición, los restos mortales de Pablo VI, con las monedas y medallas grabadas durante su Pontificado, serán colocados en un féretro que a su vez será colocado en otros dos antes de ser enterrado en la cripta situada debajo del altar mayor de la Basílica de San Pedro

EL CONCLAVE

Los cardenales tienen que reunirse en cónclave entre el 21 y el 26 de agosto para elegir el nuevo sucesor de San Pedro, que hace el número 262. Aunque el sacro Colegio Cardenalicio está integrado por 130 miembros, únicamente participarán 115 en el cónclave secreto.

Pablo VI, que se negó a considerar su posible retirada, a pesar de su salud delicada y su avanzada edad, dispuso que aquellos cardenales en edad superior a los 80 años no participasen como candidatos al Pontificado.

En la Constitución aprobada por el Papa Pablo VI en octubre de 1975, que consta de 61 páginas se estipulan las instrucciones concretas para la elección del nuevo Papa. También se estipula en dicha Constitución que el Colegio Cardenalicio, que gobierna la Iglesia en el interregno, no puede adoptar decisiones que afecten al dogma y a la fe.

"Su único poder es elegir nuevo Papa", comentó un alto dignatario de la Curia.

El cardenal Vigot, con otros tres miembros del Colegio Cardenalicio designados por elección, presidirá la congregación de cardenales. Durante el interregno, el cardenal Villot es el único de los altos dignatarios de la Curia que continúa en su cargo. Monseñor Villot es responsable de organizar el funeral y proclamar el período de duelo de nueve días, como Camarlengo pontificio le corresponde romper, simbólicamente, el sello oficial del Papa fallecido.

EL FUTURO PAPA

Lo que tendrá que predominar en las mentes de quienes tienen que elegir al sucesor del Papa Pablo VI es si desean ampliar la liberalización del segundo Concilio Vaticano o volver a una política más conservadora que fue la característica de los últimos años del Pontificado de Pablo VI.

Los observadores del Vaticano mencionaban como candidato, a mitad de camino entre esas dos tendencias, al cardenal italiano Sebastián Baggio, presidente de la Sagrada Congregación de Obispos. Considerado como administrador eficiente tiene la ventaja

ROMA. — Foto reciente del cardenal Jean Villot, cardenal Camarlengo, que llevará los asuntos de la Iglesia tras el fallecimiento del Papa hasta la celebración del Cónclave.

(Telefoto AP-Europa Press)

de no ser calificado con la rama liberal ni con la rama conservadora de la jerarquía.

Otros candidatos italianos destacados son el cardenal Sergio Pigneloni, el cardenal Giovanni Benelli, principal colaborador de Pablo VI durante muchos años y el cardenal Pericle Felice.

Entre los cardenales más destacados, no italianos, figuran monseñor Eduardo Pironio, de Argentina; monseñor Jan Willebrands, de Holanda. También está considerado como posible candidato el cardenal Basil Hume, de Bretaña.

LA MUERTE

"Pablo VI falleció en la que quería», ha declarado el denal Giovanni Colombo, amigo de Pablo VI y suces como arzobispo de Milán.

En declaraciones a la comento que Pablo VI le privado, hace años, que ha cidido no retirarse dado do el mundo le aconsejó mundo católico no estaba rado para contar con un P tirado y otro Papa reinant embargo sentía el temor "se prolongase la ancianid el inevitable debilitamiento y mental".

Pablo VI falleció seren el domingo, exactamente antes de cumplir 81 años d Hasta entonces se mantuvo y lucido a pesar de los larg tos de la artrosis.

LE ENTERRARAN CERC PAPA MARCELLO I

Ciudad del Vaticano, 8 El Papa Pablo VI será en en las grutas vaticanas de silica de San Pedro, cerca tumba de Marcelo II y n de la de Juan XXIII.

El Papa Marcelo II vivió siglo XVI y su Pontificad menos de un mes.

A Juan XXIII, el inm predecesor de Pablo VI, se noce como "el Papa bue convocó el Concilio Vatica

El entierro se efectuará ximo sábado, 12 de agost pués de los solemnes funer

El cadáver del Pontific trasladado desde la residen raniega de Castelgandolfo la basílica de San Pedro, miércoles.

El cuerpo sin vida de Pa quedará expuesto en la Vaticana durante el jueve viernes próximos.

Se asegura que el cad será sometido a ningún de embalsamamiento, sino un procedimiento de conser que permita su exposición fieles.

EL PAPA MARCELO

FUE ELEGIDO EL 4 DE ABRIL Y MURIO EL 1 DE MAYO

Roma, 8. (Efe). — Marcelo II, junto a cuya tumba va a ser enterrado Pablo VI, fue uno de los Papas de menor duración en el Pontificado, que no llegó siquiera a un mes, ya que fue elegido el 4 de abril de 1555 y falleció el 1 de mayo siguiente.

Sucedió al Papa Julio III (1550-1555) y después de él subió al solio pontificio Pablo IV (1555-1559). Este fue el famoso «Papa Caraffa», que había sido cofundador, con San Cayetano de Tiene, de la Orden de los Teatinos, aprobada por Clemente VII, en 1524.

Quizá, por ese motivo, o por su propia personalidad de hombre virtuoso y austero, pero algo brusco, Pablo IV, desde el comienzo de su pontificado creó problemas a la Compañía de Jesús, Orden aprobada por Pablo III en 1540, de las mismas características aparentes que de Teatina, pero que había alcanzado mucha más difusión e importancia.

El fundador de los jesuitas, Ignacio de Loyola, que murió durante el segundo año del pontificado de Pablo IV, solía cortar cualquier discusión en torno a la actitud del Pontífice e incluso sobre otros temas poco agradables, con una frase significativa: «Hablemos del Papa Marcelo», es decir, pasemos a otro tema menos conflictivo.

Efectivamente, en 26 días de pontificado pocos conflictos podía haber suscitado el mencionado Pontífice, el cual, por otra parte, siquiera cambió, al ser elegido, su nombre de pila, ya que se llamaba Marcelo Cervini.

Probablemente, Marcelo III —excepción hecha de la anécdota ignaciana—, que ha solido siempre repetirse en ambientes jesuíticos, poco habrá dado que hablar durante los cuatro siglos largos transcurridos desde su fallecimiento.

Hasta ahora, que vuelve a sonar su nombre por la circunstancia de que junto a su tumba, va a recibir sepultura Pablo VI.

La profecía de SAN MALAQUI Y EL SUCESOR DE PABLO

"De la Media Luna" es su div

TERMINA CON LOS TRES PROXIMOS PA

Madrid, 8 (Efe-Documentación).

La muerte de cada Pontífice trae nuevamente a la actualidad la célebre profecía de San Malaquías, arzobispo de Armagh (Irlanda), que vivió en el siglo XII, y que fue un gran santo que, al parecer, gozó del don de la profecía. Murió en olor de santidad en 1148.

A finales del siglo XVI se le atribuyó la profecía que lleva su nombre y que fue revelada al pueblo cristiano por un monje benedictino, un "belga de Doual", llamado Arnold Wion, de la Cadia de la Santa Justicia, en Padua.

En esta profecía, que fue publicada en Venecia, se designa con una frase latina a 112 pontífices dos. La primera de ella iba destinada a Celestino II, elegi 1143.

La divisa de los últimos ha sido la siguiente:

Pastor Angelicus, Pastor lico (Pio XII).

Pastor et Nauta, Pastor y gante (Juan XXIII).

Flor Florum, Flor de l res (Pablo VI).

A los tres próximos Pap los que termina la profec corresponden las divisas tes:

De Medietate Lunae, de dia Luna.

De Labore Solis, del Tra del Sol.

De Gloria Olivae, la Glo Olivo.

M.C.D.2022

EXTRANJERO

LANZADA LA PIONEER - 2

HACIA EL CONOCIMIENTO DE VENUS

EN DICIEMBRE LLEGARAN AL PLANETA LAS DOS COSMONAVES DE LA MISION AMERICANA

Cañaveral (Florida, Estados), 8 (Efe). — La cos- sonda norteamericana Venus II» ha sido lan- la madrugada de hoy, hacia el planeta Venus, l aerodromo espacial de Kennedy (Florida), impul- or un gigantesco cohete «Atlas Centaur».

Pioneer Venus II», no tri- que esta dotada de unas las de diamantes y zafiros, stinada al estudio de la ra y características geo- del planeta de su nombre. aterrizar sobre la super- l cuerpo celeste, en di- próximo, la cosmonave- separará en cinco ele- que se posarán en el suelo eta en lugares diferentes. cosmonave - sonda, la pri- la serie, la «Pioneer Ve- se dirige ya a Venus. Lan- la NASA (Administra- acional de Aeronáutica y acio de los Estados Uni- sábado 20 de mayo retro- debe entrar en órbita alrededor del planeta objetivo el lunes 4 de diciembre. El «Pioneer Venus II» llegará a Venus el sábado 9 de ese mismo mes, tras haber hecho un larguísimo viaje sideral de trescientos cincuenta y cuatro millones de kilómetros. Sus cinco fases o elementos se separarán veinte días antes de arribar a su destino; es decir: a unos trece millones de kilómetros del cuerpo sideral.

ESTUDIO DE LA ATMOSFERA VENUSIANA

La cosmonove - sonda, que tiene un peso total de novecientos cuatro kilogramos, permitirá por vez primera, realizar un estudio directo de la atmósfera que envuelve al planeta Venus, cuya densidad a ras del suelo es de cien veces la de la atmósfera terrestre a nivel de la superficie de nuestro planeta Tierra.

Al atravesar las distintas capas de esa atmósfera venusiana, los instrumentos científicos a bordo de los cinco elementos de la cosmonave - sonda transmitirán a las estaciones terrestres informaciones sobre la composición de esa atmósfera, su evolución y su temperatura. Sobre su superficie, durante las horas diurnas, la temperatura de Venus alcanza los cuatrocientos ochenta y cinco grados centigrados.

Al elevar raudo el vehículo espacial, el brillante cohete Vector «Atlas Centaur», se internó vertiginosamente por los cielos de la península de Florida, cubiertos parcialmente de nubes, cúmulos y de lluvia.

CIENTO OCHENTA MILLONES DE DOLARES

El lanzamiento de la «Pioner Venus II» se ha demorado veinticuatro horas, a causa de no contar los depósitos del Vector con las necesarias existencias de hélio líquido, utilizado para refrigerar los motores del cohete «Atlas Centaur» durante la retrocuenta.

El costo total de la misión completa de la «Pioneer Venus II», comprendiendo las dos sondas, la obtención de información automática y sus correspondientes análisis, asciende a ciento ochenta millones de dólares.

El propósito principal de la misión es la de determinar por qué el planeta Venus —uno de los más parecidos a la Tierra en tamaño y en distancia del Sol— está envuelto en una masa de atmósfera calurosísima de dióxido de carbono, mientras que nuestro azulado planeta goza de un clima y unas características aptas para el desarrollo de la vida de los seres humanos, de los animales y las plantas.

Como se ha indicado, la nave espacial está compuesta de cinco segmentos o cosmonaves más pequeñas; la mayor, denominada Sounder (Sonda).

Los cinco segmentos descenderán en paracaídas sobre la superficie del planeta Venus, a fin de que los científicos de la NASA tengan tiempo suficiente de llevar a efecto una serie de experimentos acerca de la atmósfera del planeta.

Tres cosmonaves idénticas, denominadas «North», «Day» y «Night», serán desprendidas el 15 de noviembre, y lanzadas sobre zonas de Venus muy alejadas entre sí, con el objeto de dar a los técnicos una visión de conjunto del planeta.

DATOS DE RADIACION

Los científicos de la NASA esperan recoger datos sobre la radiación en la atmósfera venusiana, el vapor de agua y la extensión y composición del campo magnético del cuerpo sideral.

Cuatro de los vehículos están destinados a descender sobre la superficie de Venus; pero no a sobrevivir al impacto. Se cree que un quinto aparato se queme a los dos minutos de haber penetrado en la atmósfera venusiana.

Cuatro de las pequeñas cosmonaves tienen ventanillas cuyas «vidrieras» son de diamantes industriales y de zafiros sintéticos. El mayor de esos brillantes pesa trece quilates y medio y está cortado de una gema que pesa más de doscientos cinco quilates.

La cosmonave «Pioner Venus II» está tomando en su viaje sideral un rumbo más directo hacia su hermana mayor la «Pioner Venus I», que está irradiando a la Tierra los resultados de una serie de experimentos mediante rayos gamma, llevados a cabo en el curso de su viaje sideral de trescientos millones de millas.

Por otra parte, oficiales de la Administración Nacional de Aeronáutica y del Espacio han declarado que se espera que los rusos lancen también este año un vehículo espacial con destino a Venus.

Ha habido trece intentos de obtener información antes de la misión de los «Pioneer Venus»; la URSS lanzó diez cosmonaves no tripuladas; los Estados Unidos, tres.

COMENTARIOS FRANCESES

Muy difícil cualquier pronóstico sobre el nuevo Papa

París, 8 (Efe). — Los expertos franceses en asuntos vaticanos consideraron hoy martes en sus comentarios de Prensa, "muy difícil" cualquier pronóstico sobre la elección de nuevo Papa.

Para la que "L'Aurore" (derechista) define como "la más onerosa de las sucesiones", no hay un claro favorito a causa de la internacionalización reciente del cónclave elector, que se reunirá hacia el 22 de agosto.

Los diarios franceses no excluyen ninguna hipótesis, ni siquiera la de un Papa no italiano, del Tercer Mundo o de los países del Este bajo el titular de "un Papa para el año dos mil", "Le Matin" (tendencia socialista) se pregunta a toda plana quién va a dirigir la Iglesia Católica a finales de siglo.

Tras sus elogios a Pablo VI por la Encíclica "Populorum Progressio", "L'Humanite" (órgano del Partido Comunista francés) califica por su parte de "compleja" su sucesión.

Pablo VI sigue ocupando esta mañana la parte más destacada de las informaciones francesas de prensa, radio y televisión.

El escritor católico André Frossard afirma en un artículo de primera página de "Le Figaro" (conservador), que "lo mató el mundo", señala su "sorpresa horrorizada" ante el secuestro del presidente de la Democracia Cristiana Italiana, y recuerda que Pablo VI se ofreció para que los secuestradores le canjearan por Aldo Moro, repitiendo su gesto meses después en favor de un niño cautivo de bandidos.

Estima por último Frossard, que el brusco final del Papa no es solo achacable a la enfermedad que tenía, sino a llevar "el mundo" a sus espaldas con un peso que fue mortal.

El primer secretario del Partido Socialista, Francois Mitterrand, definió a Pablo VI como "una de las figuras principales del tiempo presente" y recordó que mantuvo con él muchas conversaciones desde la primera, hace 25 años.

ENUNCIA DEL PRESIDENTE DE HONDURAS

Le ha sustituido una nta Militar de Gobierno

galpa, 8. (Efe).—El jefe uerzas Armadas de Hon- general Policarpo Paz preside la Junta Militar rno nombrada esta ma- para sustituir a gene- n Alberto Melgar, quien en la noche del lunes atura del Estado.

onsejo Superior de las Armadas de Honduras, un comunicado difun- país en las últimas ho- «aceptar la renuncia da por el general Juan Melgar Castro del cargo de Estado».

municado no precisa las de la dimisión del man- y acto seguido señala que Militar está encabeza- el general Paz García.

mponen, además, el co- te de la Fuerza Aérea, coronel Domingo Alva- y el comandante de la de Seguridad Pública, te- coronel de Infantería Zelaya Rodríguez.

ce el comunicado que ciales nombrados para la Junta Militar con- sus puestos de coman- s Fuerzas Armadas».

que las Fuerzas Arma- eran al pueblo que con- con la política fijada clama del 22 de abril de cha en que asumió el general Melgar Castro, deposición incruenta del Oswaldo López Arellano.

nsejo Superior Militar ho reafirma en su comu- la decisión inquebranta- arantizar el respeto a la oral y al proceso de cons- lización del país ya ini- variar las fechas esta-

mo, ratifican su deci- eguir observando el ma- eto a los tratados y con- nternacionales suscritos duras y de proseguir los porque el proceso de ión con la República de dor siga su curso nor- interferencias de nin- se

delante, el documento se- e el proceso de reforma agraria seguirá siendo uno de los objetivos fundamentales del régimen y que garantiza y apoya las conquistas sociales de los trabajadores del campo y la ciudad. Expresa también que mantendrán régimen de garantías a la libre empresa, como medio para alcanzar el desarrollo del país.

En su parte concluyente, el comunicado de la máxima autoridad de las Fuerzas Armadas hondureñas afirma que la Junta Militar de Gobierno respetará la libertad de prensa y los derechos humanos en general y que mantendrá la tranquilidad y la paz que reina actualmente en la República.

El comunicado fue suscrito con fecha siete de agosto en el salón de sesiones del Consejo Superior de las Fuerzas Armadas, ubicado en la sede del Estado Mayor de las mismas, en esta capital.

DISPAROS EN LA PLAZA DE SAN PEDRO

Ciudad del Vaticano, 8. (Efe). —Un hombre de unos 25 años disparó ayer varios tiros de pistola en la Plaza de San Pedro, mientras la multitud se congregaba para llorar la muerte del Papa Pablo VI, según informa la Policía de Roma.

Agentes de la Policía le persiguieron por las columnatas de Bernini que hay en la Gran Plaza, pero el individuo logró escabullirse por las estrechas calles que rodean el Vaticano.

Según la Policía, el hombre iba armado con una pistola provista de silenciador, y un agente forcejeó con él y le golpeó en el brazo que sostenía el arma, logrando que los tiros salieran al aire. La acción del policía impidió que se produjeran heridos.

PORTUGAL

MAÑANA SE DESIGNARA AL PRIMER MINISTRO

HABRA GOBIERNO BASADO EN ACUERDO PARLAMENTARIO, SIN COALICION

Lisboa, 8. (Efe). — El general Ramalho Eanes designará el nuevo primer ministro el próximo miércoles, se informó anoche en Lisboa en una nota oficial de la presidencia de la República.

En el mismo comunicado se da cuenta del fracaso en la tentativa de formar un Gobierno mayoritario sobre la base de acuerdos interpartidarios.

Tras las consultas efectuadas el lunes a los cinco partidos con representación en la Asamblea de la República, el presidente Eanes se ha decidido por la fórmula de un "Gobierno basado en acuerdo parlamentario sin coalición".

Se cree que el jefe del Estado solicitará hoy el parecer del Consejo de la Revolución para designar al nuevo primer ministro.

El miércoles por la mañana el presidente Eanes comunicará sus decisiones a los partidos y seguidamente se hará pública la designación del encargado de formar Gobierno.

INMEDIATA DESIGNACION DEL PRIMER MINISTRO

Lisboa, 8. (Efe). — Tras consultar al Consejo de la Revolución y los partidos con representación parlamentaria, el presidente Ramalho Eanes revelará mañana miércoles, la personalidad que será encargada de formar nuevo Gobierno.

El Consejo de la Revolución anticipó su reunión para la tarde de hoy, durante la cual se pronunciará como es preceptivo sobre los nombres barajados en las últimas horas para ocupar el cargo de primer ministro.

De los 26 nombres que llegaron a ser indicados como probables sustitutos de Mario Soares, cinco de ellos acaparan hoy la máxima atención de los observadores.

Se trata de dos civiles (Henriquez de Barros y Mota Pinto) y tres militares (Firmino Miguel, Loureiro dos Santos e Almeida Costa).

Henrique de Barros, de 74 años, socialista, fue presidente de la Asamblea Constituyente elegida en las primeras elecciones libres después del "25 de abril". Posteriormente fue ministro de Estado en el primer Gobierno constitucional de Mario Soares.

El constitucionalista Mota Pinto, de 42 años, muy próximo al presidente, militó en el Partido Popular Democrático (PPD), actual (PSD). Fue ministro de Comercio en la segunda fase del primer Gobierno constitucional.

El coronel Mario Firmino Miguel, de 46 años, fue ministro de Defensa en el primer Gobierno provisional encabezado por Palma Carlos, siendo presidente el general Spínola. Ocupó este mismo cargo en los dos Gobiernos de Mario Soares.

El teniente coronel Loureiro dos Santos, fue subjefe del Estado Mayor General de las fuerzas armadas durante siete meses en 1977, cargo del que dimitió por falta de condiciones para su correcto desempeño.

El comandante Almeida Costa, de 46 años, es consejero de la revolución en representación de la Marina y ha sido ministro de Administración Interna (Interior), durante el sexto Gobierno provisional encabezado por el almirante Pinheiro de Azevedo.

Nuevo gobierno en COLOMBIA

CON PARTICIPACION DE LIBERALES, CONSERVADORES Y UN MILITAR

Bogotá, 8. (Efe). — Siete ministros liberales, cinco conservadores, y un militar, constituyen el nuevo Gobierno de Colombia, designado ayer por el presidente Julio César Turbay Ayala, tras su toma de posesión.

Los nuevos ministros, son:

Gobierno, Germán Zea Hernández.

Relaciones Exteriores, Indalecio Liévano Aguirre.

Hacienda, Jaime García Parra.

Defensa, General Luis Carlos Camacho Lieza.

Minas y Energía, Alberto Vázquez Restrepo.

Educación, Rodrigo Lloreda Caicedo.

Salud Pública, Alfonso Jaramillo Salazar.

Trabajo, Rodrigo Marín Bernal.

Justicia, Hugo Escobar Sierra.

Obras Públicas, Enrique Vargas Ramírez.

Agricultura, Germán Bulla Hoyos.

También fueron designados:

Para la cartera de Desarrollo Económico, Gilberto Echeverriimejía; y, para Comunicaciones, José Manuel Arias Carrizosa.

M.C.D.2022

DEPORTES

FUTBOLERIAS

AL FIN, SOLSONA AL VALENCIA

FUERTE DERROTA DEL VALLADOLID EN ZAMORA

SOLSONA FICHARA POR EL VALENCIA POR TRES TEMPORADAS

Barcelona, 8. (Efe). — El jugador españolista, Daniel Solsona, suscribirá contrato con el Valencia C. F., esta misma semana, según ha podido saber Efe. El contrato del centrocampista catalán con el club valenciano será por tres años.

El propio jugador ha expuesto sus condiciones al Valencia, una vez que el Español y el club levantino llegaron a un acuerdo de principio sobre el traspaso del jugador.

Las mismas fuentes han indicado que, prácticamente, Solsona es ya jugador del Valencia, puesto que, aunque el jugador ha querido mejorar notablemente el sueldo que viene percibiendo en el Español, se cree que la cifra de ocho millones que ha pedido a su futuro club por temporada puede quedar ligeramente recortada con arreglo al criterio de los directivos de la ciudad del Turia.

Es probable que hoy martes, quede ultimado definitivamente el traspaso de Solsona al Valencia, habida cuenta del interés demostrado por Pasieguito —técnico valencianista— siguiendo instrucciones de su club y, muy especialmente, del entrenador, Marcel Domingo.

ZAMORA, 3; VALLADOLID, 0

Zamora, 8. (Efe). — Se disputó ayer el primer partido del torneo triangular «Ciudad de Zamora», que enfrentó al Valladolid y al equipo local, y que finalizó con victoria del Zamora por tres tantos a cero.

En el estadio —que registraba una buena entrada— se guardó un minuto de silencio en recuerdo del Papa Pablo VI, saliendo ambos equipos con brazaletes negros.

Dirigió el encuentro el Sr. Ramos Marcos, bien en líneas generales; amonestó a Santos por juego peligroso y expulsó por acumulación de tarjetas a Jacquet.

Alineaciones:

Valladolid: Llacer; Cortés, Jacquet, Serrat; Tono, Santos; Palacios, Botella, Gail, Minguela y Rusky.

Jugaron también Devich, Oscar, Camacho, León y Rubén López.

Zamora: Merino; Yesos, José Manuel, Braga; José Miguel, Medayo; Dolfi, Garre, Poli, Mateos y Juan Antonio.

En la segunda parte salieron Pepe, Sánchez, Marcos, Alen y Silva.

Goles:

Minuto 18, balón sobre el área vallisoletana; al acudir al remate Dolfi es derribado por Serrat. El penalty lo transformó Garre. Es el 1-0.

Minuto 20, jugada de Garre con Medayo, con pase a Dolfi que bate a Llacer en su salida, 2-0.

Minuto 25 del segundo tiempo, Garre lanza a Poli por la izquierda, que centra y Mateos, viniendo desde atrás, remata el 3-0.

Comentario:

Positiva la presentación del Zamora ante su afición, superando en juego, condición física y peligro a un Valladolid que pese a jugar con todos sus titulares decepcionó. El Zamora con un juego veloz dominó siempre la situación, llevando en todo momento la iniciativa hasta conseguir un dominio claro. Pasó desapercibida la presentación del yugoslavo Devich. Gustó Gail, mientras que por el Zamora destacó la actuación de José Miguel, Medayo y Garre, dentro de una buena actuación general.

MAYAYO Y GUEMBE DEL ATHLETIC, ACCIDENTADOS

Bilbao. (Efe). — Los jugadores del Athlétic de Bilbao, Mayayo y Guembre, han resultado heridos de consideración al chocar el vehículo en el que viajaban contra un camión, en el término municipal de Maextu (Alava).

Mayayo sufre rotura de fémur y rótula, y Guembe fractura de muñeca. Ambos se encuentran internados en el Hospital Santiago Apóstol de Vitoria, donde se recuperan de sus lesiones.

El accidente se produjo a las ocho y cuarto de la mañana, cuando el turismo R-12, matrícula NA-0778-H, conducido por Mayayo, chocó contra el camión, matrícula VI-8946-B, guiado por José Luis Beristaín, en el km. 26,600 de la comarcal 132, que une Vitoria con Estella. El conductor del camión resultó ileso.

NUEVOS EN LA PLANTILLA MO

ROYO, DELANTERO CENTRO EN PU

TIENE 22 AÑOS Y PROCE DEL ARAGON

DE MI DICEN QUE SOBRESALE JUEGO DE CABEZA

RICARDO ROYO

A Royo se le nota a la legua que es aragonés de pura cepa. Nació en el mismo Zaragoza hace 22 años y su vida futbolística se ha desarrollado hasta el momento en equipos filiales del conjunto maño. Estuvo un año en el Zaragoza Juvenil y cuatro en el Aragón.

Le encontramos a la salida de un entrenamiento, por la tarde, en el Campo de la Juventud. Lo que nos dijo fue lo siguiente:

—Me hablaron de varios equipos y uno de ello era el Palencia y como pensé que era de los arriba aquí me vine. Por lo pronto he firmado por una temporada.

—Se notará el cambio no habiéndote movido de Zaragoza ¿no?

—Nada, porque cuando taba Sampedro y me ha do en el ambiente. Todo ahora.

—En la cuestión de mientos sí habrás enco ferencias puesto que e es un Segunda B...

—Hasta ahora, no. Te ta que en el Aragón namientos eran durisim que me he adaptado bi mos allí un preparador, Torrado, al que creo c riano Haro. Nuestra p con él, era primordialme Tenía mucho que ver c tismo. Hacíamos circui nas tocábamos el balón go de la semana. Alcan régimen de 42 pulsacion nuto. En el Palencia los son diferentes y eso lo en un principio aunq encuentro bien y adap namente.

—¿Qué pudo influir e venirte al Palencia?

—En cierto modo, se más de los paraguayos cantera y eso que aho zan a hacerlo por ést caso concreto puedo d cuando estaba en el A ilusión era jugar en el ragoza. Pero según pa años se me fue quit único que deseo ahora una buena temporada el Palencia y salir ad

—¿Tu puesto habitual defensa central?

—No, no. Es delantero punta. Ya me ha pasa vez que me han confu sé si será porque Roy juega en el Zaragoza l defensa o qué, pero as

—Y en tu puesto, c defiendes mejor, ¿con con la cabeza?

—De mí siempre han sobresale el juego de c ro tampoco lo hago m pies.

—¿Ya, pero los goles?

—En juveniles he sid goleador y en el Aragón cada temporada era q había marcado dentro gadores del club aunque último al jugar más marqué menos.

—Algún delantero cen guste.

—No sé, nunca me pre ninguno. Acaso Diarte estaba en los juveniles ragoza.

—Pregunta obligada, ¿ Grupo del Palencia?

—Sí, porque estaba Huesca al que seguia tante. Uno de los favori Oviedo, también el Ten pero que asimismo el Pa se encuentre entre los Del equipo comprende q te puedo decir nada por que no se jueguen parti sólo es preparación fís poco de balón. Hasta q juegue no puede saberse

—¿Alguna cosa más, R

—Pues no sé. Agrade Directiva el buen trato y que la afición nos ap

Estuvo con nosotros, charla que tuvimos, S Por lo menos los dos Palencia han arreglado ma del piso momentá aunque con dificultades lo que va a ser difícil les del «pues» típico región. Conozco otra peñ a, de Escatrón o de Zar go sin saberlo aún) qu do el tiempo que lleva sigue erre que erre con Y como dice Ricardo Ro yo soy de Zaragoza Zara confundibles maños. T

FUTBOL AMISTOSO EN BECERRIL

El equipo local ganó a una selección de Neguri

BECERRIL, C. F., 3; SELECCION DE NEGURI (BILBAO), 1

Polideportivo Municipal «Mariano Haro». — Con motivo de la presentación del equipo local, cara al próximo campeonato liguero 78-79, se ha celebrado en esta localidad un encuentro el pasado domingo día 6, entre el Becerril Club de Fútbol y un seleccionado bilbaíno de Neguri, que terminó con la victoria local por 3-1.

Buena entrada en el «Mariano Haro», más de la mitad de los espectadores eran seguidores del cuadro vasco, que animaron durante todo el partido acompañados por los típicos chistularis.

Alineaciones:

Selección de Neguri: Bilbao; Voldo, Ortuza, Ruiz, Víctor, Emilio, Jordán, Petete; Floren, Eusebio y Beni.

Becerril Club de Fútbol: Polo; Angel, Aurelio, Abad, Felipe; Dionisio, Pedrín, Luci; Tito, Juanjo y Alonso.

Sustituciones:

En la segunda parte, Negrete entró en sustitución de Abad.

Arbitro:

Señor Lobejón, del Colegio Oeste, muy bien; supo imponer en todo momento autoridad y demostró estar muy preparado físicamente, corrió mucho y siguió el juego de cerca, aunque la deportividad de ambos contendientes y la intrascendencia del encuentro le ayudaron en su labor.

Goles:

1-0, minuto 8 de la segunda parte, saca un corner Pedrín y envía el esférico directamente al fondo de las mallas.

1-1, minuto 15, avance bilbaíno y un jugador local al intentar despejar el balón lo introduce en su propia meta.

2-1, minuto 23, pase de Juanjo a Alonso que ante la salida del meta visitante marca el 2-1.

3-1, minuto 38, avance del conjunto local, se hace con el balón Dionisio y lanza un fuerte tiro que bate por tercera vez la meta vasca.

Comentario:

Partido vistoso y entretenido el jugado esta tarde en el Polideportivo Municipal.

Los jugadores becerrilenses, muy bien de forma física, no dejaron de correr en ningún momento y se llevó el fútbol a buen ritmo por parte de ambos contendientes, jugado con fuerza pero sin mala intención; los vascos jugadores de gran envergadura pero la habilidad de los locales les lleva al triunfo muy meritorio y disputado.

Al comenzar el encuentro pronto se vieron que las diferencias no eran muy grandes; en la primera parte estuvo muy equilibrado y en la segunda parte al entrar Negrete en la zaga dio seguridad a los locales para que las puntas de ataque se lanzaran en tromba sobre la meta bilbaína y así a los ocho minutos ya llegaba el primer tanto local.

Al Becerril le vimos más conjuntado y soltando el balón al primer toque y el gran distribuidor del juego local, Pedrín, dio vistosidad al juego y ordenó en todo momento.

Y atrás ,la gran seguridad de Aurelio hizo que la defensa no hiciera aguas como en veces anteriores.

Hemos visto un Becerril con gente muy joven que habrá que esperar a próximos encuentros a ver el resultado que dan; ilusión y ganas no les faltan.

El próximo domingo el Becerril se desplazará a la vecina localidad de Fuentes de Nava para disputar el Trofeo organizado por el equipo local en el que participarán el Villarramiel, el Becerril y el conjunto organizador.

¡Suerte, Becerril!

C. A. P.

DR. J. A. LEDO
Trastornos circulatorios
Periféricos. Cirugía Vascular
S. Ildefonso, 3, 2.º - Tfn. 338873
VALLADOLID

JOSE HERRANZ GARCIA
MEDICO - DENTISTA
SUSPENDE LA CONSULTA
HASTA EL 3 DE SEPTIEMBRE

DR. MEDINA MORA
OCULISTA - OFTALMOLOGO
Plaza Pío XII, núm. 6 (edificio Colegio Médicos). Horas de consulta, previa petición de hora, de 10 a 1 y de 4 a 7.
Teléfonos 72 67 09 y 72 74 11

ANDRES FRAILE GUTIERREZ
NICOLAS FRAILE GUTIERREZ
MEDICOS ODONTOLOGOS
Consulta de 12 a 2. — Excepto sábados. — Teniente Velasco, 8
Teléfono 72 - 43 - 40

DR. ENRIQUE DE SOTO TOLEDANO
GARGANTA, NARIZ, OIDOS
Consulta diaria, de lunes a viernes, de 4 a 8 tarde
(Previa petición de hora)
Avda. José Antonio, 20, 5.º derecha. Teléfono 72 63 83. — Palencia

ALFONSO GONZALEZ RUIZ
CLINICA DENTAL — RAYOS X
Don Sancho, 11, 1.º - D.
Horas de 11 a 1
Tardes: Previa petición de hora. Teléfono 72 - 11 - 30.

COLOMAN CASASNOVAS
MEDICINA Y CIRUGIA DE LA MUJER. PARTOS
Horas de consulta: De 12 a 2, excepto sábados
Teléfono 71 18 75 Plaza S. Lázaro, 2, primero, derecha.

M.C.D.2022

DEPORTES

TENIS

Hermoso, campeón provincial por tercera vez consecutiva

tercera vez consecutiva, el J. Hermoso se alzo con el onato provincial, tras reñir scutido encuentro con Sabiábana, que, pese a perder, ha n finalista que ha sabido rrestar la potencia del ven- con una entrega absoluta da golpe, siendo ambos muy didos por el numeroso publi- e acudió a la Ribera a prerlo. Anteriormente, Sabino ganado a Bustos en semili- y Juanjo a Llopis.

juniors, J. C. Diago se im- a José Maria Gutiérrez, desde más de dos horas de juego igualado, en el que cualquiera de los dos podia vencer.

En dobles caballeros Bustos-Ignacio perdieron ante Hermoso-Blanco que supieron aprovechar las debilidades de aquellos después de suspenderse por falta de luz.

La consolación la ganó Tino Andrés a costa de C. Cabanyes, cerrándose el Campeonato con la entrega de valiosos trofeos, sirviendo sus clasificaciones para decidir la participacion en el de San Antolín, que reunira a las mejores raquetas de las provincias limítrofes a partir del dia 23 de los corrientes.

BOXEO

VACANTE DE PREPARADOR

Se comunica a toda persona interesada, que esté o haya estado vinculada al boxeo, que existe una plaza vacante de preparador en la Federación Palentina de Boxeo. Los interesados pueden llamar al teléfono número 71-25-74 donde se les informará debidamente.

SEMANA PROMOCIÓN
AFEITADORA electrogar MAYOR - 44
HP-1121 PHILIPS
3.300 PTS.

LA PREPARACION FISICA, DECISIVA

EL MANCHESTER SE IMPUSO POR 4-0 AL REAL MADRID

Manchester (Efe). — El Manchester United se impuso al Real Madrid por cuatro tantos a cero en partido amistoso que conmemoraba el centenario de la fundación del club inglés, y que se disputó ayer en esta ciudad ante 50.000 espectadores.

Al descanso se llegó con ventaja del Manchester por tres goles a cero.

Dirigió el encuentro el colegiado francés Mr. Verbeke que no tuvo una buena actuación. Concedió dos goles al equipo inglés, el segundo y el cuarto en posición dudosa, teniendo a uno de sus ayudantes con la bandera levantada que indicaba la posición antirreglamentaria del jugador inglés.

Alineaciones:

Manchester United: Roche; B. Gdeenhoff, Albiston, McLloroy; McQueen, Buchan; Coppell, J. Greennoff, Jorndan, Macariiy, McCreery.

Nichell, Grimes y Ritchie, sustituyeron en la segunda mitad a B. Greenhoff, McCreeery y McQueen, respectivamente.

Real Madrid: Miguel Angel; Sol, Benito, San José; Pirri, Wolff; Juanito, Del Bosque, Santillana, Stielike y Jenssen.

En la segunda parte, a los 18 minutos, Garcia Remón reemplazó a Miguel Angel e Isidro a Benito.

Los goles del equipo inglés fueron obra de McLlory (23 y 42 minutos), J. Greenooff (34 y 73 m.).

Comentario:

La victoria del Manchester se puede considerar justa, ya que a la largo de todo el part do fue superior al Real Madrid, que aunque dejó entrever cosas buenas, no pudo superar satisfactoriamente esta primera prueba de cara a la próxima temporada. El equijo inglés mucho más preparado acabó imponiéndose a un Real Madrid, falto de preparación y que no pudo en ningun momento adaptarse al campo, que presentaba una hierba muy alta, dificultando con ello el juego raso del equipo español.

En los premios cuarenta y cinco minutos el conjunto británico se mostró como un conjunto compacto en todas sus lineas y con una buena preparación física, pese a encontrarse en los inicios de la temporada.

El Real Madrid se vio sorprendido por la rapidez del juego del rival y no supo reaccionar.

En la segunda mitad, el campeón español salió dispuesto a reducir distancias y bien que pudiera haber cumplido ese objetivo si Pirri, a los tres minutos, hubiera acertado al lanzar un penalty que le habian hecho a Jenssen, pero el capitán no acertó y el guardameta local, Roche, logró atajar el esférico.

Evidentemente el Madrid se hundió más y el Manchester se creció. Pese a todo, el equipo que dirige Molowny continuó atacando y creando ocasiones de gol, pero sin culminarlas. Rápido contragolpe del Manchester, posición dudosa de Geenoof y cuarto tanto para los de casa. Protestas de los jugadores blancos, al igual que en el segundo tanto, pero que de nada sirvieron.

En definitiva, se ha conseguido el objetivo que no era otro que divertir a los aficionados, y estos han salido contentos del viejo Old Trafor, que con estos 50.000 espectadores se pone a la cabeza en cuanto a partidos amistosos se refiere.

Molowny al final del encuentro dijo que no habia nada que objetar al resultado, aunque también apuntó la posibilidad de que no siempre el marcador refleja lo sucedido en el campo.

DR. EMILIO MARTINEZ CRESPO
ESPECIALISTA DE SISTEMA NERVIOSO
ELECTROENCEFALOGRAFIA
Consulta diaria de 1 a 3 y de 4 a 8 tarde
(Previa petición de hora)
Teléfono 72 01 35 José Antonio, 20, entreplanta. PALENCIA

EXTRAORDINARIO en
AYER LUNES
COMENZAMOS NUESTRA VENTA
ESPECIAL
DISEÑO ◆ ALTA MODA ◆ SUPREMA CALIDAD ◆ MITAD DE PRECIO

Calzados HOYOS

Primer Trofeo de Fútbol CIUDAD DE HERRERA

C. D. GUARDO, 5 - NAVAL A.E.S.A. DE REINOSA, 1

Para el tercero y cuarto puesto del Primer Trofeo Ciudad de Herrera, se enfrentaron en la tarde del domingo 6 de agosto, el Naval A.E.S.A., de Reinosa y el C. D. Guardo, finalizando con la victoria de este último por 5-1, que le clasifica en tercer lugar, correspondiendo, por consiguiente, el cuarto y último lugar al equipo de Reinosa.

Arbitro y alineaciones. A las órdenes del colegiado palentino señor Fernández Macho, cuya actuación fue buena, auxiliado por los jueces de linea también palentinos, señores Pedroso y García Holgado, los equipos presentaron las siguientes alineaciones:

Naval A. E. S. A.: Paco, Ramón, Cuesta, Sanse, Ares, Nito, Mantilla, Siro, Casquero, Isaac y Cheguito.

Y como suplentes Iñaqui, Pesquera, Graciano, Rey, Abad y Chemm

C. D. Guardo: Bravo, Rojo, Penilla, Caperán, Ramón, Marce, Lado, Pipe, Mayo, Lute y Fredi.

Suplentes Albino, René, Simón, Villacorta y Gil.

El primer tiempo fue el más bonito y nivelado, finalizando con el empate a un tanto.

El segundo tiempo fue de dominio absoluto del C. D. Guardo, que fue dueño absoluto del terreno de juego y marcó 4 nuevos tantos, como pudo haber conseguido alguno más.

Hay que destacar que ambos equipos actuaron con ardor y entusiasmo, pero el Guardo es infinitamente superior al que presentó el Naval de Reinosa, integrado por jugadores muy jóvenes.

En general, el juego fue correcto, aunque hubo algunas entradas algo bruscas.

Del Reinosa nos gustó su primer portero y su número 6.

El Guardo es un equipo homogéneo, completo y todas sus líneas actúan a la perfección.

Los dos extremos y los números 8 y 9 son, o al menos fueron en este encuentro, sus figuras más destacadas.

Y el próximo domingo, día 13 de agosto, la gran final de este Trofeo entre el C. D. Herrera y el C. D. Aguilar.—*M. C.*

M.C.D.2022

anuncios por palabras

Alquileres

NAVES industriales hasta 1.000 metros cuadrados, con todos los servicios, se alquilan. Teléfono 727049. Apartado 163. Palencia.

SE ALQUILA local en C. Balmes. Informes, oficina de Salvador. Balmes, 12.
NECESITO piso alquiler. Teléfono 724466. Horario. Oficinas.
ALQUILO casita en carretera de León. Gasolinera Suances.
SE ARRIENDA nave en Polígonillo, 750 m. 724674.
ALQUILO apartamento en Benidorm, desde mes septiembre. 724819. Palencia.
NECESITO piso alquiler o local oficinas. No importa lugar. Teléfonos 726167 - 720940.
SE ALQUILA piso amueblado, temporada curso, con o sin cochera. C. Valverde, número 8, quinto A.

Automóviles

DISTRIBUIDOR «Pirelli». Angel Fuentes Guerra, S. A. Palencia.
PIRELLI. Correas ventilador. Angel Fuentes Guerra, S. A.
PIRELLI. Correa industrial. Angel Fuentes Guerra, S. A.
PIRELLI. Correa cosechadoras. Angel Fuentes Guerra, S. A.
PIRELLI. Neumáticos agrícolas. Angel Fuentes Guerra, S. A.
PIRELLI. Neumáticos camión. Angel Fuentes Guerra, S. A.
PIRELLI. Neumáticos turismo. Angel Fuentes Guerra, S. A.
AUTOMOVILES Andérez dispone de gran variedad de modelos, totalmente revisados y garantizados. Visítenos sin compromiso en Queipo de Llano, 3. Tfno. 726032. Detrás de SIMAGO.
AUTOMOVILES Andérez vende Land Rover largo, en perfecto estado.
AUTOMOVILES Iglesias dispone para venta automóvil que deseen, gas-oil, gasolina. Garantía. Facilidades. Tfno. 721078.
SANSE: Seat 1.500, bifaros. Diesel.
SANSE: Seat 1.430, Diesel, seminuevo.
SANSE: Dodge-Dart, 3.700 GT.
SANSE: Seat 1.200 sport a estrenar.
SANSE: Seat 1.430-1.800, seminuevos.
SANSE: Seat 132-1.800.
SANSE: Seat 127, 2, 3 y 4 puertas.
SANSE: Seat 124 familiar impecable.
SANSE: Renault R-6 moderno.
SANSE: Simca 1.200 GL-GLE, especial.
SANSE: La Gama más completa de automóviles seminuevos a su alcance.
SANSE: Visítenos, estudiaremos su propuesta.
SANSE: Automóviles seminuevos. Todas las marcas. Amplias facilidades. Tomamos su coche a cambio. Consúltenos. Somos profesionales. María Molina, 2. Teléfonos 720189 y 725541.
VENDO Renault R-8, 4-L, Simca 1.000, Mini, 850 especial, furgoneta Citroen, AK.400, como nuevos en precio. 714621.
VENDO de particular a particular, R-8. Tfno. 712804. López. Mañanas.
VENDO Simca 1.000, buen estado. Tfno. 714455.

Compras

COMPRO comedor usado, buen uso. Informes, Administración.

Enseñanzas

SE DAN clases de matemáticas y químicas individuales o grupos reducidos. Tfno. 720814.

Fincas

VENDO dos pisos con cochera, a estrenar. Tfno. 721560.
VENDO piso a estrenar. Teléfono 720733.
SE VENDE casa nueva en Dueñas, ver a partir de 5 tarde. Calle Mejorada, 8. Juan Antonio Díez.
FINCA plantada viñedo-alfalfa, seis kilómetros Palencia, ideal recreo. Concepción Arenal, 13.
VENDO piso amplio con calefacción central. Tfno. 712608.
PLAZA de cochera, vendo. Antonio Maura, 15, quinto. Herrero.
NAVES, se venden, próxima terminación, de 800 y 1.600 m2. Facilidades de pago. Razón, Avenida Simón Nieto, 2. Oficina. Teléfono 714560. Construcciones Ramos.
PARCELAS 1.250 m., agua, luz. Razón, Tfno. 712451, horas oficinas.
VENDEMOS piso bajo, ideal consultorio, similar. Teniente Velasco, 7. Razón, portería.

FINCASA. AGENCIA DE LA PROPIEDAD INMOBILIARIA. Don Sancho, 11, entreplanta. **Venta** pisos nuevos y usados, distintas situaciones. Entrega inmediata; solares, locales comerciales, traspasos y fincas de secano y regadío.

VENDO piso nuevo confortable, contado. Palencia. Tfno. 722965.
VENTA de locales. Cardenal Cisneros, esquina a Pintor Oliva. Teléfono 725599.
VENTA de plaza de garaje. Modesto Lafuente-Cardenal Cisneros. Tfno. 725599
VENDO piso séptimo, inmejorable situación, amplio. Oportunidad. 720189.
PISOS llave en mano, varios sitios. Fincas, solares, traspasos. Inmobiliaria Díaz. Plaza España.
SE VENDE piso. General Mata, número 8, tercero B izda.
PALENCIA Comercial Inmobiliaria. Pisos llave en mano. Céntricos, parquet, calefacción, garaje. Mayor, 8.
PALENCIA Comercial Inmobiliaria. llave en mano de de 2.000.000. Facilidades. Mayor, 8
PALENCIA Comercial Inmobiliaria. Pisos terminados en Venta de Baños, 125 m2, parquet, calefacción. Facilidades. Mayor, 8.
PALENCIA Comercial Inmobiliaria. Venta de pisos en todas las zonas de Palencia, terminados o en construcción. Facilidades de pago. Mayor, 8.
PALENCIA Comercial Inmobiliaria. Pisos en régimen de cooperativa en Dueñas. Calefacción, garaje, exteriores. Facilidades de pago. Mayor, 8.
PALENCIA Comercial Inmobiliaria. Venta de locales comerciales. Distintas zonas y medidas. Mayor, 8.
PALENCIA Comercial Inmobiliaria. Venta de parcelas urbanizadas, distintas zonas de Palencia. Mayor, 8.

Ganados y aves

VENDO 20 chotos de 4 meses. Antonio. Villalba de los Alcores. Valladolid.
VENDO vaca ratina, recién parida. Doncel. Piña.
SE VENDEN 14 cerdos cebados 80 a 100 kilos. Domingo Manrique. Villalaco.
VENDO mula media edad. Villoldo. Aurelio de la Plaza.
VENDO novilla recién parida, buena calidad. Isidoro Franco. Calahorra de Boedo.
GRANJA Barrios de la Vega, liquida, 9 vacas segundo parto y 9 lotos, por cese negocio.
VENDO vaca abocada; otra recién parida y novillas. Ramírez. Villasirga.

Hospedajes

SE ADMITEN huéspedes. Mancornador, 24, tercero, izda.
SEÑORITA responsable admitiría dos señoritas particular, número 711839.

Maquinaria y Reparaciones

NEUMATICOS, correas de ventilador, correas trapezoidales. Navamuel. Casado del Alisal, E. Teléfono 711937.
VENDO tractor Ebro-160. P-4502. Vicario Barón, 20. Luis Carrancio. Paredes de Nava.
VENDO maquinaria para trabajar madera y hierro. Higinio Mangas. 31. Teléfonos 983-338253-983-291180. Valladolid.
CHAPAS perforadoras para molinería, industria, agricultura. Vélez, Suministros Agrícolas. Crta. Villalobón, km. 2. Teléfono: 725130.
VENDO ensacadora con dos limpias, seminueva. Julián. Valoria del Alcor.
AVENTADORA, ensacadora y segadora, vendo. Valeriano Ruiz. Frómista.

Pérdidas

EXTRAVIO de una mula zaina, excaderada, en Añoza. Juan Santiago. Se gratificará.

Trabajo

REPRESENTANTE para Palencia. Imprescindible coche propio, servicio militar cumplido. Preferible que esté introducido en el ramo de alimentación. Para más información, llamando al teléfono 720950. Miércoles, de 4 a 8 tarde o sábados, de 10 a 1, mañanas.
NECESITO asistenta de 40 a 60 años. Mayor, 112. Estanco.
SE NECESITA asistenta, 3 días a la semana. Estrada, 13, segundo, derecha.
SE NECESITA asistenta. Razón, Juan de Castilla, 2, cuarto, derecha.
DESEO trabajar Palencia - Valladolid, guardia civil retirado, 50 años. Tlfno. 725166.
NECESITO asistenta de 9 mañana a 6 tarde. Tlfno. 711217.
SE NECESITA persona para atender casa y cuidar niño de 8 a 5. Cardenal Cisneros, 26, cuarto C. De dos a seis.
SEÑORA, si quiere pintar o empapelar, llámenos. Precios económicos. Tlfno. 714435, de 7 a 11 noche. 722401.
MESON San Bernardo necesita señora y chicos sepan oficio barman. Interesados, dirigirse Oficina Empleo. Ref. 937.

EL GRUPO MADRIGAL HA GRABADO UN DISCO

ACTUARA EN LA CAPITAL DURANTE LOS SANANTOLINES

Por fin el grupo Madrigal grabó un disco. Incluye el mismo dos temas, Pueblo Comunero y Cantar es denunciar.

El primero de ambos es original de Nemesio Velasco y el otro pertenece a Casilda Ordóñez y Madrigal. Los arreglos musicales de los temas pertenecen a José Juan Almelas y aparte de las voces se han utilizado piano,, batería, bajo eléctrico, flautas y orquestación un tanto compleja.

El disco ha sido grabado por la casa Zafiro y es producto de las series de gestiones que hace dos años comenzó Madrigal ante diversas casas musicales. Se decidió la casa mencionada anteriormente ,quien envió a nuestra ciudad personal de su departamento artístico para la elección del material idóneo.

La grabación de los temas se realizó el 20 de mayo en los estudios madrileños Audiofilm. No hubo necesidad de utilizar más fechas.

En un principio se pensó en el lanzamiento del disco para mediados de este verano, pero la ya tradicional tardanza de las casas musicales lo ha demorado esperándose que se haga factible pasados los primeros días de septiembre. Es una lástima, puesto que de coincidir el lanzamiento al mercado con los Sanantolines, le habría supuesto al grupo un gran beneficio.

La portada del mismo es una foto de los componentes de Madrigal, teniendo como fondo imágenes de la capital. Se mantiene pues en la misma línea musical, aunque a tenor de manifestaciones de los componentes del grupo es fácil que incluyan más folklore en su repertorio.

Madrigal actuará en Palencia durante las Ferias de San Antolín en dos o tres ocasiones.

SERVICIO DE EMPLEO Y ACCION FORMATIVA

Puestos de trabajo vacantes

INDUSTRIA:
Para trabajar en Palencia:
Diez albañiles oficiales de primera; un pintor; un gruista; un tornero; un chapista; un mecánico oficial primera.
SERVICIOS:
En Palencia:
Seis vendedores de electrodomésticos, un encargado comercio electrodoméstico; un vendedor alimentación; un contable; cuatro cuidadores de psiquiátricos; un conductor primera, casado.
En Aguilar de Campoo:
Un vendedor-promotor.
AGRICULTURA:
En Palencia:
Dos ganaderos-vaqueros.
En Carrión de los Condes:
Dos tractoristas.
Los trabajadores interesados en alguno de los puestos citados, se dirigirán a las respectivas Oficinas de Empleo.
Palencia, 7 de agosto de 1978.

Venta de pisos y locales

Zonas: **Polígono «PAN Y GUINDAS»**
Avenida Victorio Macho

- Exteriores
- Servicios centrales
- Carpintería exterior aluminio
- Plaza garaje

EXCELENTE CONSTRUCCION
FACILIDADES DE PAGO.
INFORMACION Y VENTA:

PIRON, S. A. CONSTRUCTORA

C/. Balmes, s/n. — Telf. 71 47 18. — PALENCIA

SE NECESITA asiste[illegible] M. Molina, 3, cuarto [illegible]
SE NECESITA asiste[illegible] República Argentina, [illegible]
SE NECESITA asis[illegible] Cantábrico.
ASISTENTAS jóvenes [illegible]ñanas. Mayor, 65, pr[illegible] léfonos 725890 y 7243[illegible]
SE NECESITA asis[illegible] Sancho, 11, tercero C
NECESITO chica fij[illegible] qués de Albaida, 26, [illegible] Teléfono 724501.
TRABAJOS caseros, [illegible] hasta 30.000 mensuales. [illegible] Apartado 793. Sevilla.
16.000 más seguros, [illegible] Madrid, pocos de fa[illegible] buen trato. Llamar T[illegible] Dueñas. Monedero.
NECESITO asistenta [illegible] 104, segundo.
SE OFRECE tractoris[illegible] llamuriel. Preguntar e[illegible] dería Carlos.
NECESITAMOS gere[illegible] tación. Llamar al teléf[illegible] para establecer cont[illegible] rencia 929 SEAF-PPO.
SE NECESITA señ[illegible] educada para residir [illegible] Trato familiar. Tlf[illegible] Llamar de 2,30 a 5.
SE NECESITA chica [illegible] fija, poca familia. Tlf[illegible] 713159.
NECESITO asistenta. [illegible] Valladolid, núm. 13, [illegible]
SE NECESITA much[illegible] señora sola. Comand[illegible] so, núm. 3, quinto B.

Traspasos

SE TRASPASA auto-ser[illegible] traspaso, renta baja. T[illegible]
TRASPASO cafetería [illegible] dolid, zona Universid[illegible] Palencia.
PALENCIA Comercial [illegible] ría. Traspaso de pe[illegible] señoras muy céntrico, [illegible] setas. Mayor, 8.

Varios

JALA, S. A., cercas, [illegible] guetas y cargaderos [illegible] cemento. Placas. Ur[illegible] onduladas y traslúcidas [illegible] fibrocemento y poliv[illegible] taria» y «Presión». [illegible] Carrión. Tlfno. 71 15 1[illegible]

Vehículos

VENDO remolques us[illegible] 6, 8 mil kilos. Vázque[illegible]

Vehículos usados co[illegible] VENTA

SEAT 600, varias ma[illegible]
SEAT 850 esp., 4 pue[illegible]
SEAT 127, 2, 3 y 4 p[illegible]
SEAT 124, seminuevo[illegible]
SEAT 124, 5 puertas.
SEAT 1.200, seminuev[illegible]
SIMCA 1.200, varias [illegible] las.
RENAULT R-8, var[illegible] tículas.

- Con un seguro gratis p[illegible]
- Plazos hasta 24 mes[illegible]
- Y la garantía FORD.

Autopa[illegible]
Ctra. Valladol[illegible]
Telf. 77 07 80 - PALEN[illegible]

Ventas

SE VENDE madera [illegible] róble de nueve met[illegible] edificación estilo [illegible] Teléfono 71 19 97.

VENDO caravana de [illegible] a particular. Tlfno. [illegible]
VENDO madera de [illegible] ña de Campos. Maura [illegible]
SE VENDEN dos m[illegible] punto y enconadora. S[illegible] géneros de un comer[illegible] Herrán. Villarramiel.

M.C.D.2022

PASATIEMPOS Y AMENIDADES

CRUCIGRAMA

NUMERO 7

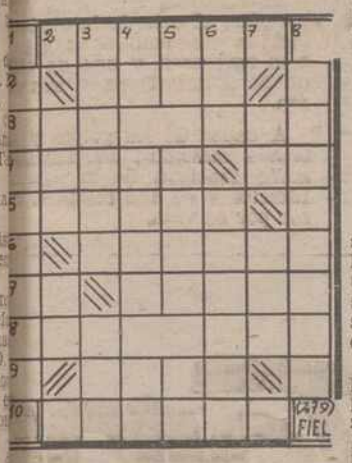

HORIZONTALES: 1: Cajita para incienso. 2: Exprésalo por me- de palabras. 3: Resonancia. o de Noé. 4: Lugar de gran fusión y desorden. Símbolo mico del sodio. 5: Doctores de ley mahometana. 6: Finge. 7: uta turca. Afeitar. 8: Punto dinal. Pasión de enojo. 9: Anuo nombre de Irlanda. 10: Absción de comer y beber. (pl.).

VERTICALES: 1: Nube luminoformada por incontables esllas. 2: Oxido de calcio. Simo del cobre. 3: Ladrillos sin er. Monarca. 4: Percibí con la ta. Caudillo árabe. Símbolo quíco del rutenio. 5: Pronombre sonal. Sacerdote budista del Ti- Preposición inseparable. 6: toma de catarro. Forma nomide verbo latino. 7: Preposición. s del hogar. 8: Imantarán.

ADIVINANZAS

NUMERO 1

Redonda como la bola,
me mantengo por la cola,
tantos hijos como tengo,
a todos les doy corona
y a mi amo pesadumbre.
cuando me caigo en el [suelo.

NUMERO 2

Blancos son,
las gallinas lo ponen,
con manteca se frien
y con pan se comen.

MARY MIGUEL
FAJAS A MEDIDA
Mayor, 158
en
CALZADOS «SAN ANTOLIN»

¡MUNDO INSOLITO!

HELADOS CON NOMBRE DE PERIODICO

Si un italiano quiere refrescar su boca este verano con un helado con sabor a ««incienso» sólo tiene que pedir una «copa al "Osservatore Romano"», y si lo desea «tuttifrutti» puede solicitar la «copa al "Corriere Della Sera"».

La idea de poner nombres de periódicos a las copas de helado pertenece a Giuseppe Nari, consejero nacional del «Comité para la Defensa y la Difusión del Helado Artesanal» propietario de una heladería en Ventimiglia, localidad fronteriza con Francia.

Los jóvenes, en general, se inclinan por «copas» excitantes, como una de «Lotta continua» o de «Manifiesto», o bien la de «Giornale Nuovo», «Il Secol » e «Il Tempo», tres copas para «fachas» y amigos.

Las personas maduras y aburguesadas prefieren copas tranquilas como «Messagero» y «Corriere».

El curioso vendedor de helados de Ventimiglia no se limita a sensibilizar a sus clientes sobre la importancia de la lectura de diarios, sino que durante algunos días, regalará ejemplares de periódicos según los sabores solicitados.

LA EX-ESPOSA DE TRUDEAU, AHORA ACTRIZ

Margaret Trudeau, la esposa separada del primer ministro canadiense, es la actriz principal en la película «El ángel de la guarda».

Este es el segundo largometraje en que participa la señora Trudeau como actriz, y su primero en lengua francesa.

«El ángel de la guarda» es una coproducción franco-canadiense, que relata las aventuras amorosas de la mujer de un hombre de negocios muy celoso, el cual contráta a un detective privado para vigilarla.

Los primeros planos de la película han sido rodados en Cassis en el sur de Francia, el rodaje proseguirá en el mes de agosto en Canadá.

CADENA PERPETUA POR ROBAR LECHE Y DULCES

Un exministro de Finanzas birmano ha sido condenado a cadena perpétua por haber robado leche condensada y otros artículos por un valor total de unas 11.400 pesetas.

U Tha Sein fue declarado culpable el jueves de haber robado leche, azúcar, té, café, cigarrillos y confitería de un despacho oficial en 1974.

UN PRODUCTO PARA IMPEDIR EL PASO A LOS ANIMALES

Una empresa química de Londres ha lanzado al mercado un producto que desprende un olor apenas perceptible para el olfato humano pero que resulta insoportable para los demás mamíferos.

Gracias a este nuevo producto, será posible evitar que perros, gatos, ratones, etc., entren en los lugares en los que su presencia resulta inconveniente para el hombre o peligrosa para ellos.

El método se puede aplicar tanto en lugares públicos como en el interior de los domicilios. Es suficiente una pulverización o dejar en la habitación un cordel impregnado con el producto para que los animales domésticos se abstengan de acercarse.

DESCURRIMIENTO DE UNA CIUDAD CHINA DE TRES MIL AÑOS

En la provincia oriental china de Shantung, se ha descubierto un nuevo emplazamiento arqueológico con el hallazgo de los restos de una ciudad de hace tres mil años, informa la Agencia Nueva China.

Al parecer, este descubrimiento es de gran importancia para el estudio de la historia de China, ya que dará luz a una época muy poco conocida.

LABERINTO DE LETRAS

S	S	U	L	P	I	C	I	O	O
O	I	S	E	N	I	S	S	O	N
T	L	N	I	E	E	S	I	O	A
E	V	E	F	A	S	C	S	S	V
R	E	E	A	O	I	R	I	I	L
O	R	P	S	L	R	M	O	X	I
S	I	O	P	O	E	I	S	T	S
O	O	M	I	O	R	P	A	O	O
C	I	O	N	S	A	L	A	N	O
S	I	L	V	E	S	T	R	E	O

En el recuadro se encuentran **once nombres de varón que empiezan con la letra S.** Se leen de arriba abajo, de abajo arriba, de derecha a izquierda, de izquierda a derecha y en diagonal, teniendo en cuenta que una misma letra puede formar parte de dos o más nombres.

EN DUSSELDORF
UN TRANVIA - RESTAURANTE

DUSSELDORF. — Crónica REUTER-FIEL, Servicios Especiales EFE, por Konrad Weiss, en exclusiva para nuestro periódico).

El restaurante más popular de esta ciudad alemana es uno que circula sobre ruedas entre Düsseldorf y Duisburg, alojado en un tranvía que recorre ruidosamente los 25 kilómetros del trayecto mientras los clientes comen.

Las autoridades locales creen que este tranvía es el único del mundo con un restaurante a bordo. «Hubo otro en Filadelfia, pero se cerró hace unos años», dice Dieter Buddde, portavoz de la Rheinische Bahngesellschaft, compañía que explota el servicio desde 1926.

Los recién llegados a Düsseldorf se asombran al ver pasar el vehículo repleto de gente comiendo y bebiendo. «Para los habitantes de la ciudad es una institución —dice Budde—, una curiosidad local».

MENU LIMITADO

Según Budde, el restaurante de la llamada línea «D», atrae tanto a los clientes que lo usan para ir al trabajo que muchos de ellos pasan sus días libres viajando en él. Son numerosos los idilios iniciados en el tranvía, donde es difícil evitar el contacto personal. El espacio es reducido, ya que sólo hay 23 asientos.

También el menú es limitado y se basa generalmente en carnes frías a las que se puede añadir una gran variedad de salsas. Düsseldorf es célebre por su rica cerveza negra, que los clientes del tranvía consumen en enormes cantidades, junto con vinos, licores, refrescos, cafés y té.

El servicio corre a cargo de una única camarera, que se mueve de un lado a otro casi tan aprisa como el mismo vehículo. No todos sus clientes hacen el recorrido completo entre Düsseldorf y Duisburg —una importante ciudad del Ruhr famosa por su carbón y su acero— sería lamentable que, al llegar a su parada, hubieran de dejarse la comida a medias por culpa de la lentitud del servicio.

SE ADMITEN COMIDAS

Los usuarios habituales han formado una organización social, llamada el «Club D», y se reúnen para jugar a las cartas en el restaurante móvil. También es frecuente que un grupo alquile el tranvía para una excursión. En esas ocasiones, e incluído en el precio, la compañía proporciona música grabada para amenizar el viaje.

En las excursiones, los cientes pueden llevar su propia comida o encargarla a la compañía, que les cobra un precio módico por ella.

La línea «D», que se detiene numerosas veces a lo largo del recorrido, tarda más en llegar a su destino que los trenes suburbanos, que circulan a gran velocidad y con mucha frecuencia entre las dos ciudades.

Pero, dice Budde, muchos viajeros consideran que el tiempo perdido se compensa gracias a la ventaja que supone poder desayunar en el tranvía mientras van a la oficina. Y cuando uno vuelve a casa, agotado después de la larga jornada, es agradable hacer el viaje tomándose una taza de café o una jarra de cerveza.

SALTO DEL CABALLO

EL	SÍ	HÁ	ÑEN	DE,
TES;	RÍ	ES	EL	CE
PAZ.	GUS	NO	GRAN	DOS
JO	MAN	MÁS.	SE	E
TO	LA	ES	A	W M

Con los movimientos del salto del caballo del ajedrez, y empezando por la sílaba subrayada, podrá leer un pensamiento de nuestro insigne don Miguel de Cervantes.

SOLUCIONES
LOS PASATIEMPOS DEL DIA ANTERIOR

AL CRUCIGRAMA

HORIZONTALES: 1: Sibila. 2: ao. 3: Ido. Sen. 4: Catón. Te. Orantes. 6: Soneto. 7: Os. Se- 8: Rat. Esa. 9: Irán. 10: aros.

VERTICALES: 1: Sicomoro. 2: ar. Sa. 3: Ilotas. Tic. 4: Bi. Otos. 5: In. Nene. Ar. 6: Los. Sere- 7: Et. Tas. 8: Onerosas.

A LAS ADIVINANZAS

1.—El mosquito.

2.—La justicia.

A LOS SIETE ERRORES

1: El botón del chaleco. 2: La cabeza del campesino. 3: El árbol. 4: La sombra de los montes. 5: Las piedras. 6: Las crines del burro. 7: El dibujo de la manta.

A LA FUGA DE VOCALES

La libertad es el instrumento que puso Dios en manos del hombre para que realizace su destino.

CASTELAR

M.C.D.2022

SUCESOS

CRECE LA OLA DE INCENDIOS FORESTALE

CINCO INCENDIOS FORESTALES, EN TARRAGONA

Tarragona (Efe). — Cinco incendios forestales se registraron en la provincia, sin que, hasta el momento, se pueda saber exactamente el alcance de los mismos.

El más espectacular se declaró a últimas horas de la tarde en el sector de Punta de la Mora, a unos tres kilómetros del casco urbano de Tarragona. El tráfico de la carretera Tarragona-Barcelona se encuentra practicamente paralizado ya que el incendio empezó en una zona de pinos que bordean la carretera y en las proximidades de un camping. Debido al fueste viento reinante, algunas llamaradas afectaron a algunas tiendas, sin que se registraran desgracias personales.

INCENDIO FORESTAL EN PORTACOELI

Valencia (Efe). — Un incendio de grandes proporciones afecta a la masa forestal de Portijol, en el término de Olocau, y amenaza seriamente los bosques de Portacoeli, zona que se denomina "pulmón", de Valencia.

El fuego se declaró a mediodía, probablemente a causa del calor reinante en la región valenciana, que alcanzó una máxima de 31 grados, y también al fuerte viento de Poniente.

MAS INCENDIOS FORESTALES

Pobla del Segur (Lérida) (Efe). —Más de nueve kilómetros de longitud tiene el frente del incendio forestal declarado en las comarcas del Pallars-Jusst y Sobira, según ha informado a "Efe" la Guardia Civil. El siniestro se inició el pasado dia 31 de julio, y aún no ha podido ser extinguido.

Los habitantes de la localidad próxima a Ortoneda han sido evacuados y algunos de sus edificios quedaron destruídos por las llamas.

Por otra parte, un gran incendio se ha declarado en los montes de los términos municipales de Santa Coloma de Gramanet, Moncada y Reixach y Badalona. Bomberos de Badalona, Tarrasa, Hospitalet, Granollers y Barcelona trabajan intensamente para controlar el fuego.

Por último, en Palma de Mallorca, se han declarado nueve incendios forestales entre las doce del mediodía del domingo y las primeras horas de la tarde de ayer lunes. Según nan informado a "Efe" fuentes de "ICONA".

BARCELONA: DETENCION DE JOVENES QUE VENDIAN DROGA EN LA CALLE

DETENIDOS TRES JOVENES CUANDO VENDIAN "GRIFA" EN LA CALLE

Barcelona (Efe). — Un inspector del Cuerpo General de Policía detuvo a tres jóvenes, a los que sorprendió cuando trataban de vender, en plena vía pública, sustancias estupefacientes a otros muchachos.

Según informa la Jefatura Superior de Policía, un inspector observó el intento de venta cuando transitaba por la calle de Santaló y procedió a la detención de Jacinto Bonell, de 28 años; M. C. C., de 16, e Ignacio Romero, de 20, a quienes ocupó catorce barras de "grifa".

Una vez que se intruyan las correspondientes diligencias, serán puestos a disposición de la autoridad judicial.

QUEMAN EL VEHICULO DE UN GUARDIA CIVIL RETIRADO

San Sebastián (Efe). — El coche propiedad del Guardia Civil retirado, don Juan Fernández Rodríguez, fue rociado de gasolina, a la que posteriormente se dio fuego.

El atentado fue llevado por la noche, cuando el vehículo, un "Sat 850", matrícula SS-85.474, se hallaba aparcado cerca del domicilio de su propietario, en Fuenterrabía.

ANCIANA VIOLADA Y AGREDIDA

Londres (Efe). — Una anciana de noventa y dos años, se encuentra en grave estado, en la unidad de cuidados intensivos de un hospital londinense. La anciana fue violada y agredida en su domicilio por tres jóvenes, según ha informado la policía.

La anciana, que vivía un piso, al este de la ciu violada consecutivamente tres agresores, y uno de quedó a dormir en la mi ma.

A causa de los golpes tratos recibidos, la non sufre fractura de la m inferior y de seis costilla me por su vida.

"IMPORTANTE EMPRESA DE AMBITO NACIONAL"

NECESITA DELEGADO PARA CENTRO DE ACTIVIDAD EN LA PROVINCIA DE BURGOS

Se exige: — Absoluta dedicación.
— Seriedad e integridad profesional.
— Residencia en una localidad al nordeste de la provincia de Burgos.
— Incorporación segunda quincena de septiembre.

Se valora: — Experiencia en comercialización, manipulación y almacenamiento de patata, cereales y hortalizas.
— Capacidad de relación.
— Conocimientos básicos mercantiles.

Se ofrece. — Sueldo neto anual de 700.000 pesetas.
— Incentivos de acuerdo con resultados económicos y comerciales.

Dirigirse por escrito a: Sr. Gias. C/. Don Ramón de la Cruz, 23 (MADRID - 1), adjuntando «curriculum vitae». Fecha límite de recepción de ofertas: 31 de agosto a Oficina SEAF - PPO. Ref. B/6.334.

EL SECUESTRO FRUSTRADO

BARCELONA. — Foto composición del avión DC-9, de la KLM, que fue secuestrado por un hombre cuando volaba de Amsterdam a Madrid. El avión aterrizó en Barcelona donde fue detenido el secuestrador, que salió tapado con una manta. (Telefoto Europa Press)

electrodomésticos
Miele
distribuidor: electrogar mayor, 44 - PALENCIA

VITORIA - 3

UNA OREJA A MANZANARE REDOBLE DE PITOS A CA

Vitoria, 7 (Efe). — Tercera corrida de feria de la Virgen Blanca. Se lidiaron toros de la ganadería de Antonio Sánchez Sepúlveda, de Salamanca.

Tarde soleada. Tres cuartos de plaza.

José Mari Manzanares, en su primero, ovación y salida. En el segundo, gran ovación, una oreja, vuelta y saludos.

El Niño de la Capea, pitos en su primero y en su segundo.

Roberto Domínvuez, silencio en su primero, y ovación como premio a la buena faena en el que cerró plaza.

NOVILLADA CON SUS LOS TENDIDOS

La Unión (Murcia), 7 (Una gran conmoción se en los tendidos de la p "La Caracola", de la Ma Mar Menor, cuando el úl villo "escupió" la espada cayó entre el público, hir una niña inglesa en la o gravedad.

La novillada no tuvo a El rejoneador Pedrín Sán pudo sacar provecho de migo, al clavarle un rej que acabó con el anim Mari Ortiz y Gitanillo de mostraron más volunta acierto, fallando ambos acero.

Noticias de ULTIMA HO

LA PONENCIA CONSTITUCIONAL SE REUNIRA HASTA EL 16

Madrid, 8. (Efe). — Los debates sobre el texto consti pueden retrasarse en el Senado debido a la gran cantidad miendas presentadas por los grupos parlamentarios y por lo ladores a título individual.

Según se ha informado a «Efe» en fuentes parlamenta Comisión Constitucional, que debía reunirse como ponencia para iniciar sus trabajos, no lo hará hasta el día 16 para tiempo a la clasificación de las enmiendas.

EVACUACION DE LA CARTUJA UN INCENDIO FORESTAL

Valencia, 8. (Efe). — La Cartuja de Porta Coeli ha tem ser evacuada y en estos momentos se encuentra ya rodeada llamas, avanzando el fuego en dirección a Serra y Naquera

El siniestro, que avanza en dirección oeste - este, impuls el viento de poniente, ha rebasado la posición de la Car Santa María, punto medio entre el lugar donde comenzó e y las primeras edificaciones de la localidad de Serra.

LOS REYES A PALMA

Palma de Mallorca, 8. (Efe). — La Familia Real ha pe anoche a bordo del yate «Fortuna» en la cala de Fornells, de la isla de Menorca.

Esta mañana la Reina Doña Sofía descendió a tierra una veraneante más compró el pan del desayuno en la p del pueblo.

Los Reyes y sus hijos dedicaron parte de la mañana a t sol y a bañarse en aguas de la citada cala.

Sobre las 12'30 del mediodía el «Fortuna» elevó anclas prendió rumbo, al parecer, hacia Palma de Mallorca, acom siempre por su escolta ,la patrullera ligera de la Marina Es «Javier Quiroga».

M.C.D.2022